

EFNISYFIRLIT

1.	Inngangur	2
2.	Framkvæmd	3
3.	Helstu niðurstöður	4
4.	Ítarlegar niðurstöður	5
Sp. 1.	Hversu ánægð(ur) eða óánægð(ur) ertu með lífið almennt núna?	8
Sp. 2.	Hvernig myndir þú lýsa heilsufari þínu sl. 12 mánuði. Myndir þú segja að þú hafir verið fullfrísk(ur), frísk(ur) að mestu leyti, nokkuð oft veik(ur) eða mjög oft veik(ur)?	9
Sp. 3.	Hefur þú þurft að leggjast inn á sjúkrahús á síðustu 12 mánuðum?	10
Sp. 4.	Hve oft?	11
Sp. 5.	Myndir þú segja að þú hafir fengið almennt góða eða slæma þjónustu á sjúkrahúsinu (yfirleitt)?	12
Sp. 6.	Hvað var gott við þjónustuna?	13
Sp. 7.	Hvað var slæmt við þjónustuna?	14
Sp. 8.	Notar þú lyf reglulega?	15
Sp. 9.	Hversu margar tegundir lyfja notar þú reglulega?	16
Sp. 10.	Hefur þú farið á heilsugæslustöð á sl. 12 mánuðum?	17
Sp. 11.	Hve oft?	18
Sp. 12.	Fékkstu góða eða slæma þjónustu þegar þú fórst þangað síðast?	19
Sp. 13.	Ef þú hugsar 5 ár aftur í tímann myndir þú segja að heilbrigðisþjónusta almennt hafi batnað eða versnað?	20
Sp. 14.	Hvað finnst þér hafa batnað?	21
Sp. 15.	Hvað finnst þér hafa versnað?	22
Sp. 16.	Finnst þér heilbrigðisþjónusta vera ódýr eða dýr?	23
Sp. 17.	Veist þú hvað kostar að fara til heilsugæslulækis fyrir aðra en eldri borgara?	24
Sp. 18.	Veist þú hvað kostar að fara til heilsugæslulækis fyrir aðra en eldri borgara?	25
Sp. 19.	Hver er hjúskaparstaða þín?	26
Sp. 20.	Hvernig myndir þú lýsa heilsufari maka þíns sl. 12 mánuði. Myndir þú segja að hann hafi verið fullfrískur, frískur að mestu leyti, nokkuð oft veikur eða mjög oft veikur? ..	27
Sp. 21.	Færð þú (eða maki þinn) heimilishjálp?	28
Sp. 22.	Hversu margar stundir á viku færð þú/maki þinn heimilishjálp?	29
Sp. 23.	Er sú heimilishjálp nægjanleg?	30
Sp. 24.	Þyrftir þú á heimilshjálp að halda?	31
Sp. 25.	Hefur þú sótt um hana?	32
Sp. 26.	Færð þú (eða maki þinn) heimahjúkrun?	33
Sp. 27.	Hversu margar stundir á viku færð þú/maki þinn heimahjúkrun?	34
Sp. 28.	Er það fullnægjandi heimahjúkrun?	35
Sp. 29.	Þyrftir þú (eða maki þinn) á heimahjúkrun að halda?	36
Sp. 30.	Hefur þú sótt um hana?	37
Sp. 31.	Býrð þú í eigin húsnæði, leiguhúsnæði, hjá skyldmönnum eða á heimili fyrir eldra fólk/aldraða?	38
Sp. 32.	Er það húsnæði á almennum leigumarkaði, leiguíbúð í eigu sveitarfélags, félagasamtaka eða annars konar leiguíbúð?	39
Sp. 33.	Hve lengi hefur þú búið í þessu húsnæði? (í árum talið)	40
Sp. 34.	Hversu stórt er húsnæðið?	41

Sp. 35.	Er íbúðin sérhönnuð fyrir eldri borgara?	42
Sp. 36.	Hversu margir búa á heimilinu? (að þér meðtöldum)	43
Sp. 37.	Hverjir búa á heimilinu?	44
Sp. 38.	Hversu líklegt eða ólíklegt er að þú skiptir um húsnæði á næstu 5 árum?.....	45
Sp. 39.	Hvort myndir þú vilja kaupa eða leigja það húsnæði eða skiptir það ekki máli?	46
Sp. 40.	Færir þú í húsnæði sem væri sérhannað fyrir eldri borgara?	47
Sp. 41.	Hversu mikilvægt eða lítilvægt finnst þér að stutt sé í þjónustu fyrir eldri borgara nálægt húsnæðinu?	48
Sp. 42.	Hvernig kemstu ferða þinna frá heimilinu?	49
Sp. 43.	Er bíll á heimilinu í þinni eign eða annarra sem þú notar?	50
Sp. 44.	Hefur þú fullan eða takmarkaðan aðgang að bílnum?	51
Sp. 45.	Myndir þú vilja komast oftferðna þinna frá heimilinu?	52
Sp. 46.	Ert þú í launaðri vinnu?	53
Sp. 47.	Við hvað starfar þú?	54
Sp. 48.	Hversu margar stundir á viku vinnur þú?.....	55
Sp. 49.	Er maki þinn í launaðri vinnu?	56
Sp. 50.	Við hvað starfar hann?	57
Sp. 51.	Hversu margar stundir á viku vinnur hann?	58
Sp. 52.	Hversu háar tekjur finnst þér hæfilegt að þú hafir til ráðstöfunar á mánuði?	59
Sp. 53.	Myndir þú segja að þú hefðir oft, stundum, sjaldan eða aldrei fjárhagsáhyggjur? ...	60
Sp. 54.	Hefur þú á síðustu 5 árum einhvern tíma frestað því að fara til læknis af fjárhags- ástæðum?	61
Sp. 55.	Hefur þú á síðustu 5 árum einhvern tíma hætt við að leita til læknis af fjárhags- ástæðum?	62
Sp. 56.	Hefur þú á síðustu 5 árum einhvern tíma frestað því að kaupa lyf af fjárhags- ástæðum?	63
Sp. 57.	Hefur þú á síðustu 5 árum einhvern tíma hætt við að kaupa lyf af fjárhagsástæðum?	64
Sp. 58.	Myndir þú segja að þú værir einmana oft, stundum, sjaldan eða aldrei?	65
Sp. 59.	Hittir þú annað fólk (en þá sem búa á heimilinu) á hverjum degi?	66
Sp. 60.	Átt þú börn á lífi?	67
Sp. 61.	Hve oft koma börnin í heimsókn eða þú ferð í heimsókn til þeirra?	68
Sp. 62.	Hve oft ertu í símasambandi við börn þín?.....	69
Sp. 63.	Hve oft færðu aðstoð frá börnunum?	70
Sp. 64.	Hvaða fólk, annað en (börnin þín / maka / börnin þín og maka) hittir þú oftast??	71
Sp. 65.	Hefur þú aðgang að félagsstarfi eldri borgara?	72
Sp. 66.	Tekur þú þátt í félagsstarfi eldri borgara?	73
Sp. 67.	Tekur þú þátt í einhverju félagsstarfi öðru en félagsstarfi eldri borgara?	74
Sp. 68.	Hvers vegna tekur þú ekki þátt í neinu félagsstarfi?	75
Sp. 69.	Myndir þú frekar taka þátt ef þú værir sótt(ur) heim til þín og ekið aftur heim að félagsstarfi loknu?	76
Sp. 70.	Hversu löngum tíma á viku eyðir þú í einhvers konar félagsstarf?.....	77
Sp. 71.	En hversu löngum tíma á viku eyðir þú í annað tómsundastarf? (t.d. tómsundir þar sem fólk er eitt).	78
Sp. 72.	Hversu löngum tíma á dag eða viku eyðir þú ein(n)?	79
Sp. 73.	Er það lengri eða skemmri tími en þú kysir?	80

5.	Viðauki	81
----	---------------	----

1. INNGANGUR

Í þessari skýrslu eru settar fram niðurstöður úr rannsókn sem Gallup gerði fyrir Heilbrigðisráðuneytið í mars 1999, í tilefni af ári aldraðra.

Markmið rannsóknarinnar var að kanna viðhorf aldraðra, jafnframt að athuga ýmsa þætti er lúta að kjörum aldraðra og lífsmáta þeirra.

Uppsetningu skýrslunnar er þannig háttað að í öðrum kafla er framkvæmd rannsóknarinnar lýst. Í þriðja kafla er farið í helstu niðurstöður hennar í stuttu máli og í fjórða kafla er farið nákvæmlega í allar niðurstöður rannsóknarinnar í máli og myndum. Í viðauka er útskýring á hvað öryggisbil eru til að menn eigi auðveldara með að glöggva sig á niðurstöðum rannsóknarinnar.

Ef einhverjar spurningar vakna munum við hjá Gallup svara þeim eftir bestu getu.

Reykjavík, 16. apríl 1999.

Með þökk fyrir gott samstarf,

*Þóra Ásgeirsdóttir
Matthías Þorvaldsson
Þorlákur Karlsson*

2. FRAMKVÆMD

Hér fyrir neðan er því lýst hvernig könnunin var unnin og hverjar heimturnar voru.

Hvernig var könnunin unnin?	
Framkvæmdatími	17. til 26. mars 1999
Gagnaöflun	Sími
Úrtak	Tilviljunarúrtak úr þjóðskrá
Þátttakendur	Fólk, 65-80 ára, af öllu landinu
Úrtaksstærð	1200 einstaklingar

Heimtur	Fjöldi
Heildarfjöldi svarenda.....	853
Neita að svara.....	162
Næst ekki í.....	140
Búsettir erlendis.....	1
Látnir.....	6
Veikir.....	38
Heildarfjöldi í úrtaki.....	<u>1200</u>

Endanlegt úrtak, þegar frá hafa verið dregnir þeir sem eru búsettir erlendis, látnir eða veikir, samanstendur af 1155 einstaklingum. Nettósvörun er því 73,9%

Niðurstöðurnar voru greindar eftir kyni, aldri, búsetu og tekjum. Auk þess voru spurningar greindar saman þar sem það átti við.

Greining eftir búsetu er þrjúþætt: Í Reykjavík, í nágrennasveitarfélög Reykjavíkur og landsbyggðina.

Þegar greint er eftir tekjum er átt við heildartekjur allra einstaklinga á heimilinu.

3. HELSTU NIÐURSTÖÐUR

Ríflega 83 af hundraði eru almennt ánægðir með lífið þessa stundina, á meðan tæplega 7 af hundraði eru óánægðir með lífið.

Síðustu 12 mánuði hafa ríflega 3/4 hlutar svarenda verið fullfrískir eða frískir að mestu leyti en tæplega fjórðungur hefur verið veikur.

Liðlega 19% svarenda hafa lagst inn á sjúkrahús á síðastliðnum 12 mánuðum. Af þeim lögðust tæp 72 % einu sinni inn. Meðalfjöldi innlagna var 1,83.

Tæplega 93 % þeirra sem lögðust inn á sjúkrahús segjast hafa fengið mjög eða frekar góða þjónustu á sjúkrahúsinu. Liðlega 3 % segjast hafa fengið frekar slæma þjónustu, en athygli vekur að enginn segist hafa fengið mjög slæma þjónustu.

Ríflega 40% nefndu að allt væri gott við þjónustuna en tæplega 39% sögðu að starfsfólkið eða viðmót þess hafi verið það sem þótti gott við þjónustuna.

Tæplega 68% svarenda segjast nota lyf reglulega. Ríflega 55% þeirra nota eina eða tvær lyfjategundir reglulega. Ríflega 20% nota nota fimm tegundir eða fleiri. Tæplega 3 lyfjategundir eru notaðar reglulega að meðaltali.

Slétt 64% segjast hafa farið á heilsugæslustöð á síðastliðnum 12 mánuðum. Meirihluti þeirra, eða 53%, hefur farið einu sinni eða tvisvar. Ríflega 32% hafa farið fimm sinnum eða oftar. Meðalfjöldi heimsóknna á heilsugæslustöð er 2,9, en 4,5 hjá þeim sem einhvern tíma hafa farið á heilsugæslustöð á síðastliðnum 12 mánuðum.

Ríflega 94% fengu góða þjónustu í síðustu heimsókn sinni á heilsugæslustöð. Einungis ríflega 1% fékk slæma þjónustu.

Tæplega 37% segja að heilbrigðisþjónustan hafi batnað á síðustu fimm árum, en nærri 23% segja hins vegar að heilbrigðisþjónustan hafi almennt versnað. Fjórðungur tekur ekki afstöðu.

Þegar spurt er hvað hafi batnað í heilbrigðisþjónustunni segir stærsti hópurinn, ríflega 35%, að aðgengi að læknum hafi batnað. Tæplega 22% nefna hæfara starfsfólk, ríflega 18% nefna aukna þjónustu og meira en 12% öruggari tæki. Ríflega 21% nefna önnur atriði til sögunnar.

Þegar spurt er hvað hafi versnað við heilbrigðisþjónustuna, nefnir stærsti hópurinn, eða tæplega 46%, verra aðgengi að læknum. Ríflega 16% nefna meiri biðtíma, sama hlutfall nefnir lélegri þjónustu og rúmlega 14% nefna að þjónustan sé dýrari. Önnur atriði eru nefnd sjaldnar.

Af þeim sem tóku afstöðu segja ríflega 36% að heilbrigðisþjónustan sé ódýr. Ríflega 39% segja heilbrigðisþjónustuna hins vegar dýra.

Af þeim sem tóku afstöðu sögðu ríflega 28% að það kostaði minna en 700 kr. að fara til heilsugæslulæknis fyrir aðra en eldri borgara. Tæplega 29% sögðu hins vegar að það kostaði meira en 700 kr. Að meðaltali taldi fólk að það kostaði 770 kr. að fara til heilsugæslulæknis fyrir aðra en eldri borgara.

Sjö af hundraði þeirra sem tóku afstöðu sögðu að það kostaði minna en 300 kr. að fara til heilsugæslulæknis fyrir eldri borgara. Minna en 17 % sögðu hins vegar að það kostaði meira en 300 kr. Að meðaltali taldi fólk að það kostaði 355 kr. fyrir eldri borgara að fara til heilsugæslulæknis.

Tæplega 63% svarenda eru giftir, kvæntir eða í sambúð. Tæplega 70 % þeirra segja að maki sinn hafi verið frískur síðastliðna 12 mánuði.

Slétt 17% aðspurðra (eða maki) fá heimilishjálp. Tæplega 35% þeirra sem fá heimilishjálp fá hana 1 tíma á viku. Ríflega 32% fá heimilishjálp 3-4 tíma á viku. Þeir sem fengu heimilishjálp fengu hana að meðaltali 2,3 tíma á viku.

Ríflega 79% telja þá heimilishjálp sem þeir fá vera nægjanlega. Tæplega 13% þeirra sem ekki fá heimilishjálp í dag telja sig þurfa á henni að halda. Nærri 14% þeirra sem telja sig þurfa heimilishjálp segjast hafa sótt um hana.

Fjórir af hundraði (eða makar þeirra) fá heimahjúkrun. Ríflega 53% þeirra svarenda (eða makar þeirra) sem fá heimahjúkrun fá hana í eina klst. á viku. Meðalstundafjöldi í heimahjúkrun er 3,1 klst á viku. Tæplega 87% þeirra sem njóta heimahjúkrunar telja hana nægjanlega. Tveir af hundraði þeirra sem ekki njóta heimahjúkrunar í dag telja sig, eða maka sinn, þarfnast heimahjúkrunar. Enginn þeirra sem telja sig þurfa á heimahjúkrun að halda og ekki njóta hennar í dag hefur sótt um hana.

Ríflega 91% svarenda býr í eigin húsnæði. Nálega 44% þeirra sem búa í leiguíbúð leigja á almennum markaði. Ríflega 56% búa hins vegar í íbúð í eigu sveitarfélaga eða félagasamtaka. Nærri 37% svarenda hafa búíð í núverandi húsnæði í 10 ár eða skemur. Tæplega 48% hafa búíð í núverandi húsnæði lengur en 20 ár. Svarendur hafa búíð að meðaltali í 22 ár í sama húsnæði. Liðlega 48% svarenda búa í 100 fm húsnæði eða minna. Tæplega 31% búa í íbúðum stærri en 120 fm. Meira en 13% búa í íbúð sem er sérhönnuð fyrir eldri borgara.

Tæplega 32% svarenda búa ein. Meðalíbúðafjöldi á heimili er 1,9. Nærri 19% svarenda telja líklegt að þeir skipti um húsnæði á næstu fimm árum. Tæplega 71% telja það á hinn bóginn mjög ólíklegt að þeir skipti um húsnæði á næstu fimm árum. Slétt 69% þeirra sem telja líklegt að þeir muni skipta um húsnæði á næstu fimm árum segjast vilja kaupa húsnæði.

Ríflega 74% þeirra sem tóku afstöðu sögðust komast ferða sinna frá heimilinu á heimilisbílnum. Rúmlega 14% ferðast gangandi og liðlega einn af hverjum tíu ferðast í bíl sem börnin aka. Færri nefna aðra þætti. Tæplega 33% þeirra sem ekki hafa bíl á heimilinu eða hafa takmarkaðan aðgang að heimilisbílnum segjast myndu vilja komast oftast ferða sinna frá heimilinu.

Ríflega 26% svarenda eru í launaðri vinnu. Þeir sem eru í launaðri vinnu vinna að meðaltali 36,7 klst. á viku. Tæplega 35% þeirra sem taka afstöðu vinna 30 stundir eða færri í viku hverri

Ríflega 63% finnst hæfilegt að hafa 100 þús. kr. eða minna til ráðstöfunar á mánuði. Meðaltal þess sem talið er hæfilegt til ráðstöfunar á mánuði er 125.500.

Ríflega fjórðungur svarenda segist hafa stundum eða oft fjárhagsáhyggjur.

Tæplega 5% svarenda hafa á síðustu fimm árum einhvern tíma frestað því að fara til læknis af fjárhagsástæðum og næstum 3% svarenda hafa á síðustu fimm árum einhvern tíma hætt við að fara til læknis af sömu ástæðum.

Fjórir af hundraði svarenda hafa á síðustu fimm árum einhvern tíma frestað því að kaupa lyf af fjárhagsástæðum. Ríflega 3% svarenda hafa á síðustu fimm árum einhvern tíma hætt við að kaupa lyf af fjárhagsástæðum.

Tæplega 21% segist vera stundum eða oft einmana.

Ríflega 73% svarenda hittir annað fólk (en þá sem búa á heimilinu) á hverjum degi. Tæplega 91% svarenda eiga börn á lífi. Ríflega 65% svarenda eiga þrjú eða fleiri börn á lífi. Meðalfjöldi barna á lífi er 3,3.

74 af hundraði hafa aðgang að félagsstarfi eldri borgara. Af þeim sem hafa aðgang að félagsstarfi eldri borgara taka tæplega 36% þátt í því. Tæplega 32% segjast taka þátt í einhverju félagsstarfi öðru en félagsstarfi eldri borgara.

Tæplega 52% eru ein 2 stundir eða skemur á dag. Meðaltíminn sem fólk eyðir eitt er 4,2 klst. á dag.

Tæplega 15% þeirra sem taka afstöðu telja þann tíma sem þeir eru einir á dag lengri en þeir kysu. Á hinn bóginn telja 4% að þessi tími sé skemmri en þeir kysu.

Líkan af áhrifaþáttum ánægju aldraðra með lífið og þess hve einmana þeir eru

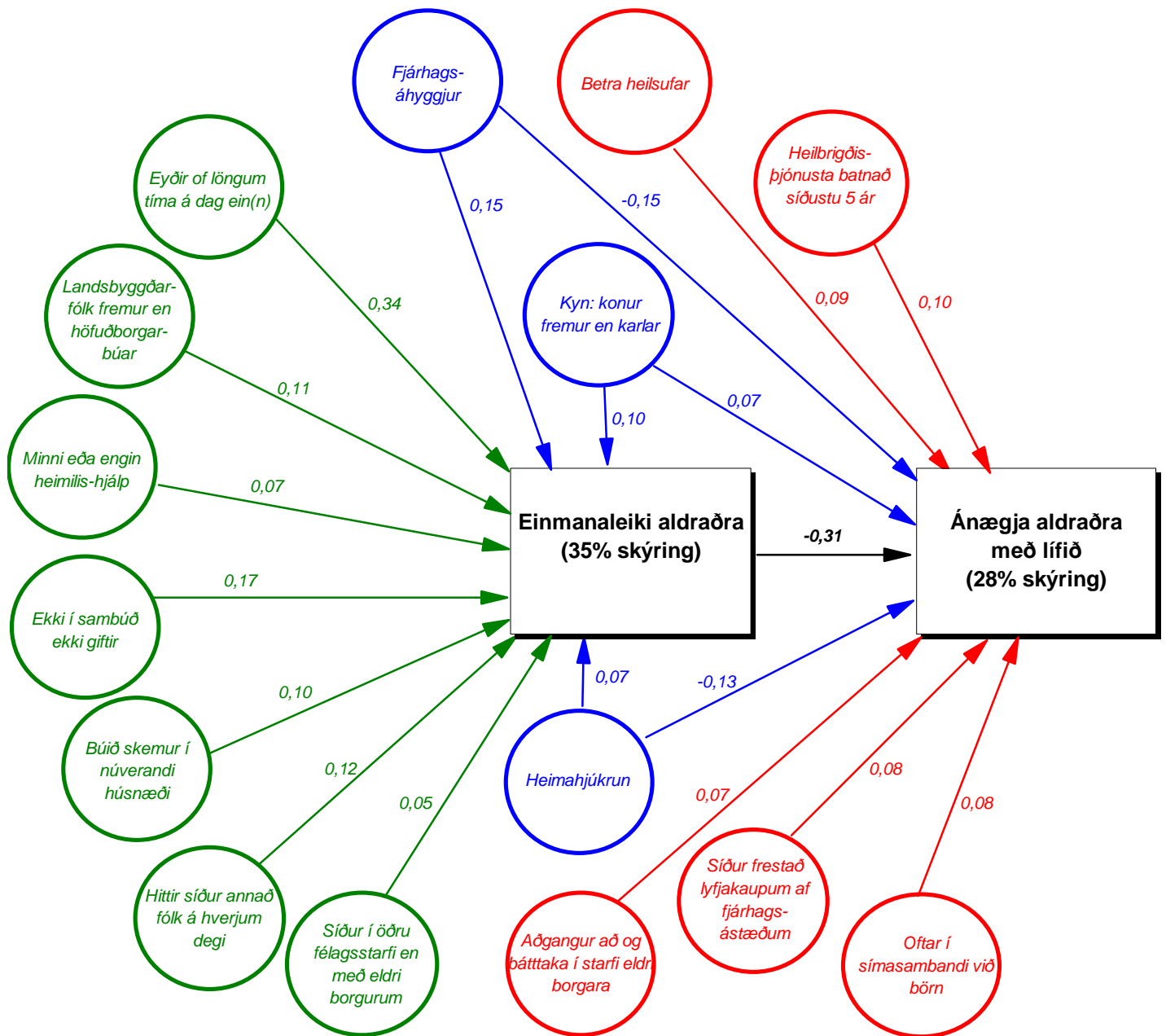

Á þessari mynd er gerð tilraun til þess að finna helstu þætti sem hafa áhrif á ánægju aldraðra með lífið annars vegar og einmanaleika þeirra hins vegar. Þetta er gert með úrvinnsluáferð sem nefnd er leiðagreining (path analysis) sem byggist á tölfraeðiaðferðinni aðhvarfsgreiningu (regression).

Megináherslan er lögð á að skýra ánægju aldraðra með lífið þar sem einmanaleiki þeirra (andstæða hans) er aðalskýringarþáttur. Fjölmarginir þættir sem athugaðir voru í þessari rannsókn voru prófaðir sem skýriþættir. Fyrst voru áhrif þeirra athuguð á einmanaleika og síðan voru athuguð áhrif sömu þátta og einmanaleikans á ánægju með lífið. Á myndinni eru aðeins þeir þættir sýndir sem hafa marktæk áhrif á einmanaleika og ánægju með lífið. Magn áhrifa þeirra er sýnt sem fylgni (beta stuðlar á bilinu -1 til +1).

Tíu þættir höfðu marktæk áhrif á einmanaleika, þar af sjö sem hafa ekki bein áhrif á ánægju með lífið, en kannski óbein áhrif í gegnum einmanaleikann. Þrjú þættir af þessum tíu hafa bein og sérstök áhrif á ánægju með lífið. Þá hafa fimm þættir bein áhrif á ánægju með lífið en ekki áhrif á einmanaleika.

Það að fólk telur sig eyða of löngum tíma á dag eitt hefur mikil tengsl við einmanaleika (beta=0,34). Einmanaleiki hefur mikil áhrif á ánægju aldraðra með lífið (beta=-0,31) þannig að því meiri einmanaleiki því minni ánægja með lífið.

Marktækir áhrifaþættir skýra tölfraeðilega um 35% af einmanaleika, sem er mikil skýring. Þá skýrir einmanaleiki og fleiri þættir tölfraeðilega um 28% af ánægju aldraðra með lífið, sem er veruleg skýring.

4. ÍTARLEGAR NIÐURSTÖÐUR

Sp. 1. Hversu ánægð(ur) eða óánægð(ur) ertu með lífið almennt núna?

	Fjöldi	Hlutf.	Vikmörk
Mjög ánægð(ur)	366	43,2%	39,9% - 46,5%
Frekar ánægð(ur)	340	40,1%	36,8% - 43,4%
Hvorki né	83	9,8%	7,8% - 11,8%
Frekar óánægð(ur)	42	5,0%	3,5% - 6,4%
Mjög óánægð(ur)	16	1,9%	1,0% - 2,8%
Samtals	847	100,0%	

	Fjöldi	Hlutf.
Tóku afstöðu	847	99,3%
Tóku ekki afstöðu	6	0,7%
Fjöldi svarenda	853	100,0%

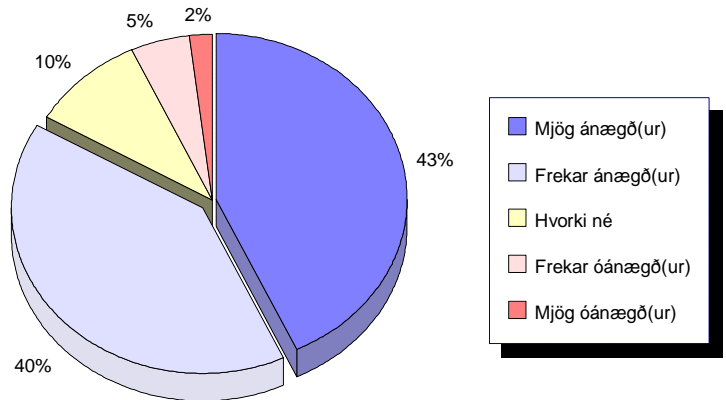

Ríflega 83 af hundraði eru almennt ánægðir með lífið þessa stundina, á meðan tæplega 7 af hundraði eru óánægðir með lífið.

Óánægja svarenda minnkar með árunum. Ekki er munur á aldurshópum þegar teknir eru saman þeir sem eru mjög eða frekar ánægðir, en þegar eru teknir saman þeir sem eru mjög eða frekar óánægðir kemur munurinn í ljós.

Greint eftir...	Mjög ánægð(ur)		Frekar ánægð(ur)		Hvorki né		Frekar óánægð(ur)		Mjög óánægð(ur)		Samtals	Mjög ánægð(ur)
	Fjöldi	Hlutf.	Fjöldi	Hlutf.	Fjöldi	Hlutf.	Fjöldi	Hlutf.	Fjöldi	Hlutf.		
....kyni												
Karlar	174	44,2%	152	38,6%	38	9,6%	19	4,8%	11	2,8%	394	44,2%
Konur	192	42,4%	188	41,5%	45	9,9%	23	5,1%	5	1,1%	453	42,4%
....aldri												
65-69 ára	142	46,4%	112	36,6%	26	8,5%	13	4,2%	13	4,2%	306	46,4%
70-74 ára	119	42,0%	118	41,7%	29	10,2%	16	5,7%	1	0,4%	283	42,0%
75-80 ára	105	40,7%	110	42,6%	28	10,9%	13	5,0%	2	0,8%	258	40,7%
....búsetu												
Reykjavík	146	39,6%	158	42,8%	37	10,0%	22	6,0%	6	1,6%	369	39,6%
Nágrannasveitarf. Reykjavíkur	64	47,4%	49	36,3%	15	11,1%	2	1,5%	5	3,7%	135	47,4%
Landsbyggðin	156	45,5%	133	38,8%	31	9,0%	18	5,2%	5	1,5%	343	45,5%
....fjölskyldutekjum												
0-99 þús.	133	38,7%	131	38,1%	46	13,4%	24	7,0%	10	2,9%	344	38,7%
100-149 þús.	96	45,5%	85	40,3%	16	7,6%	12	5,7%	2	0,9%	211	45,5%
150-199 þús.	49	49,5%	35	35,4%	10	10,1%	2	2,0%	3	3,0%	99	49,5%
200 þús.->+	49	57,6%	29	34,1%	4	4,7%	2	2,4%	1	1,2%	85	57,6%

Sp. 2. Hvernig myndir þú lýsa heilsufari þínu sl. 12 mánuði. Myndir þú segja að þú hafir verið fullfrísk(ur), frísk(ur) að mestu leyti, nokkuð oft veik(ur) eða mjög oft veik(ur)?

	Fjöldi	Hlutf.	Vikmörk
Fullfrísk(ur)	257	30,4%	27,3% - 33,5%
Frísk(ur) að mestu leyti	386	45,6%	42,3% - 49,0%
Nokkuð oft veik(ur)	133	15,7%	13,3% - 18,2%
Mjög oft veik(ur)	70	8,3%	6,4% - 10,1%
	846	100,0%	

	Fjöldi	Hlutf.
Tóku afstöðu	846	99,2%
Tóku ekki afstöðu	7	0,8%
Fjöldi svarenda	853	100,0%

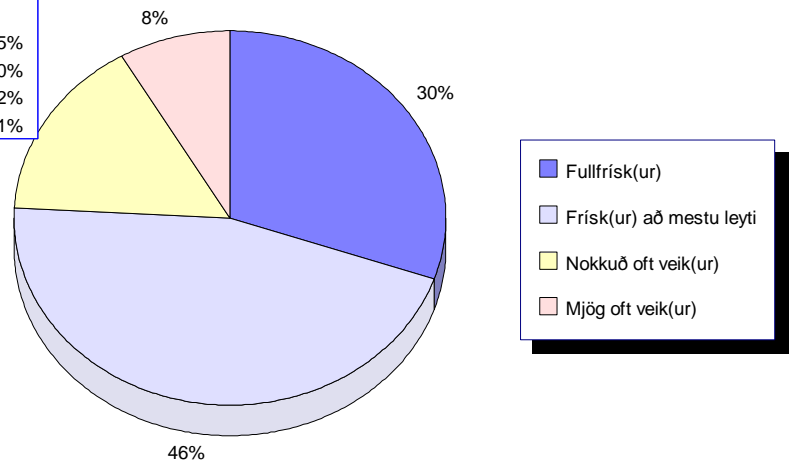

Síðustu 12 mánuði hafa ríflega 3/4 hlutar svarenda verið fullfrískir eða frískir að mestu leyti en tæplega fjórðungur hefur verið veikur.

Karlar, hinir yngri, hinir tekjuhærri og þeir sem eru ánægðir með lífið almennt núna hafa verið hlutfallslega frískari en viðmiðunarhóparnir.

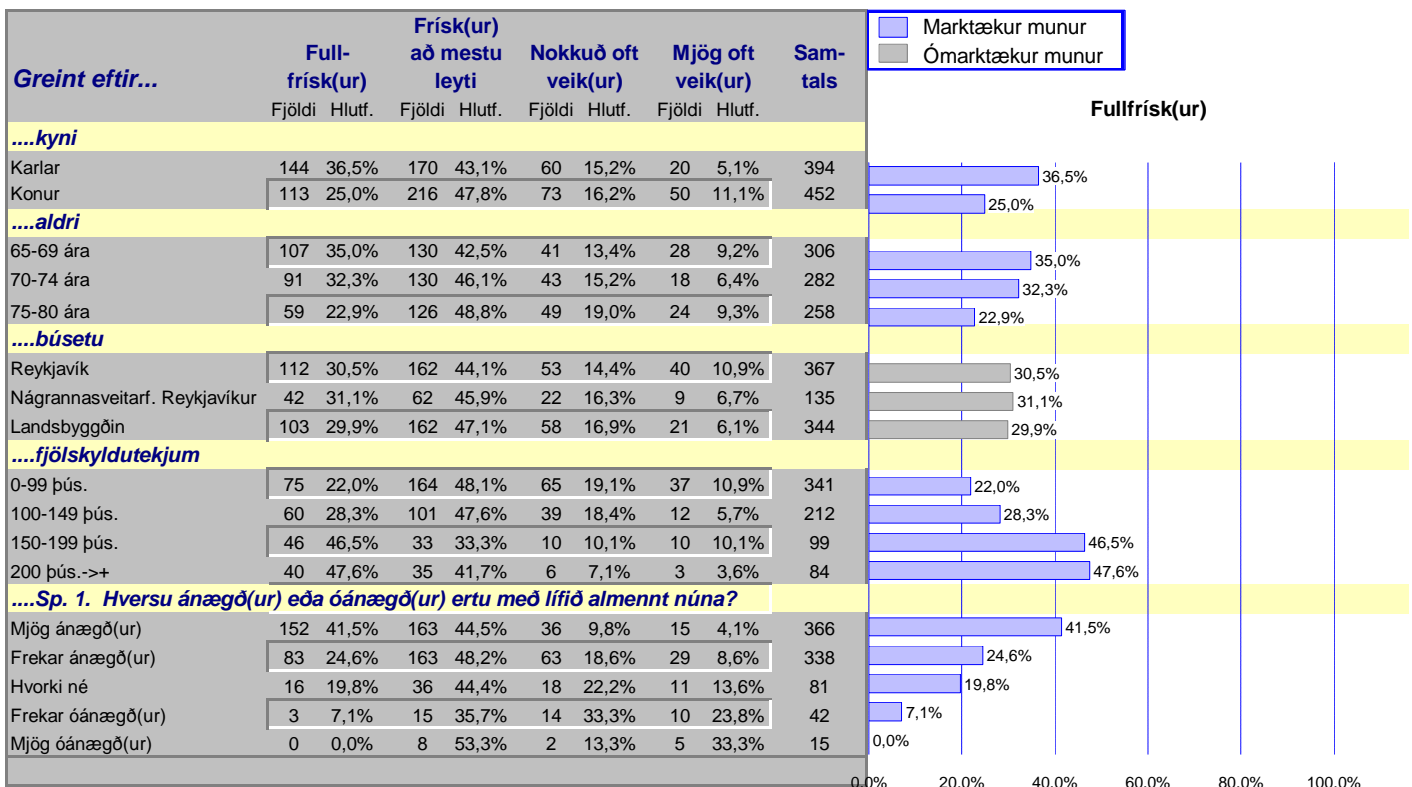

Sp. 3. Hefur þú þurft að leggjast inn á sjúkrahús á síðustu 12 mánuðum?

	Fjöldi	Hlutf.	Vikmörk
Já	163	19,1%	
Nei	689	80,9%	78,2% - 83,5%
	852	100,0%	

	Fjöldi	Hlutf.
Tóku afstöðu	852	99,9%
Tók ekki afstöðu	1	0,1%
Fjöldi svarenda	853	100,0%

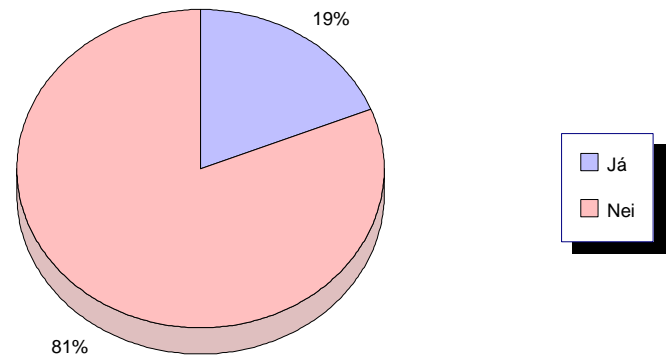

Ríflega 19% svarenda hafa lagt inn á sjúkrahús á síðastliðnum 12 mánuðum.

Þeir sem eldri eru hafa fremur en hinir yngri, þurft að leggjast inn á sjúkrahús á síðustu 12 mánuðum. Þeir sem segjast hafa verið veikir á síðustu 12 mánuðum hafa, í ríkari mæli en þeir sem segjast hafa verið fullfrískir, lagt inn á sjúkrahús á síðustu 12 mánuðum.

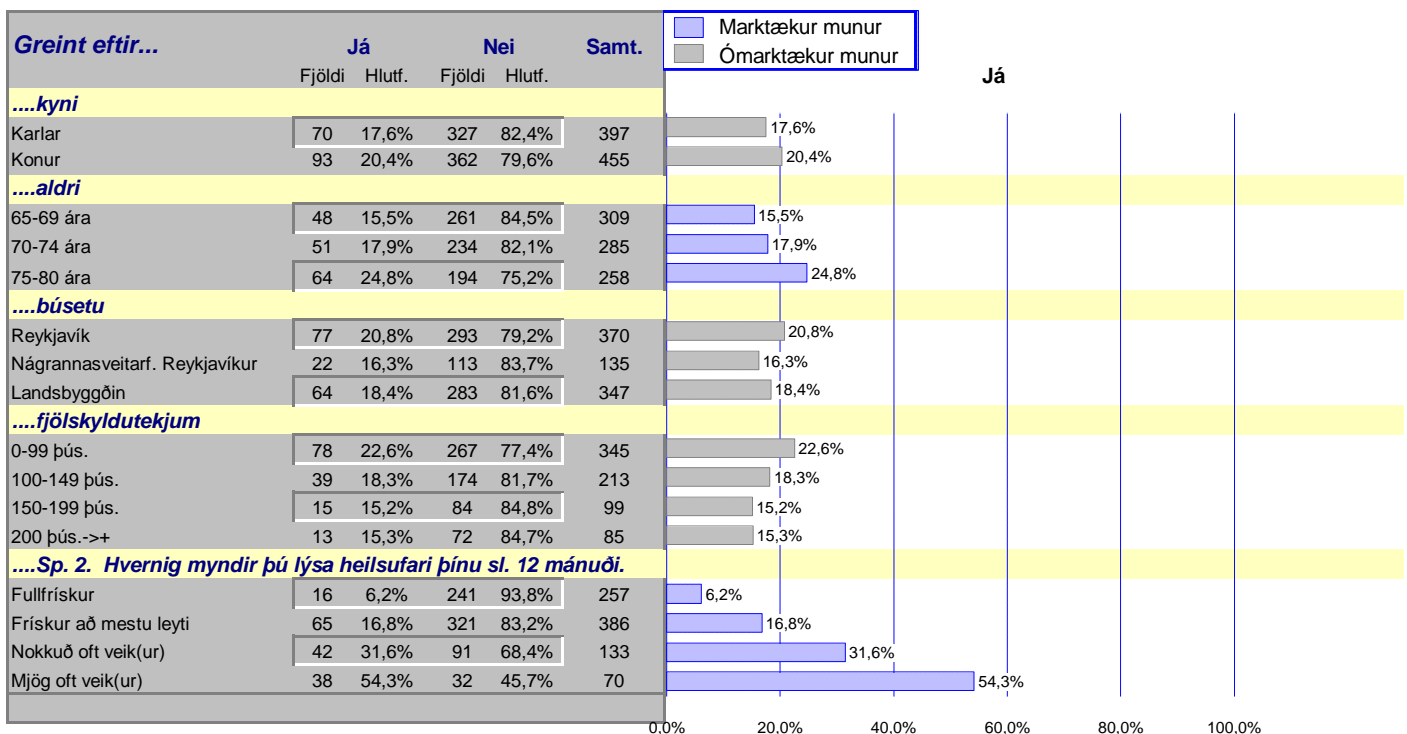

Sp. 4. Hve oft hefur þú þurft að leggjast inn á sjúkrahús á síðustu 12 mánuðum?

	Fjöldi	Hlutf.
Einu sinni	117	71,8%
Tvisvar eða oft	46	28,2%
Samt.	163	100,0%

	Fjöldi	Hlutf.
Tóku afstöðu	163	19,1%
Ekki spurðir	690	80,9%
Fjöldi svarenda	853	100,0%

Meðaltal 1,83

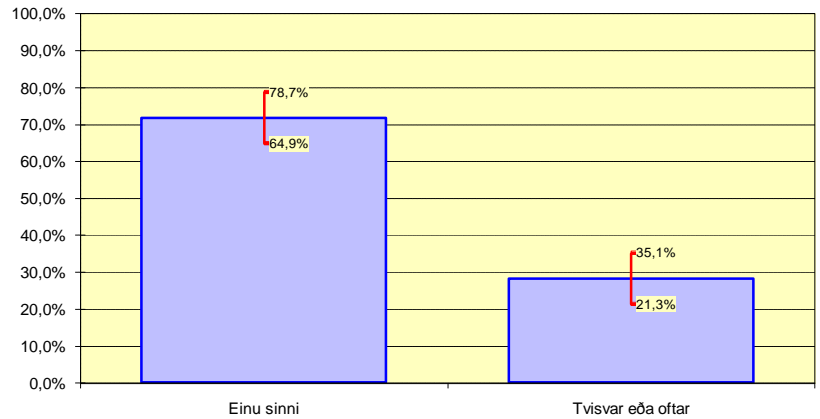

Af þeim sem lögðust inn á sjúkrahús á síðustu 12 mánuðum lögðust tæp 72 % inn einu sinni. Meðalfjöldi innlagna var 1,83.

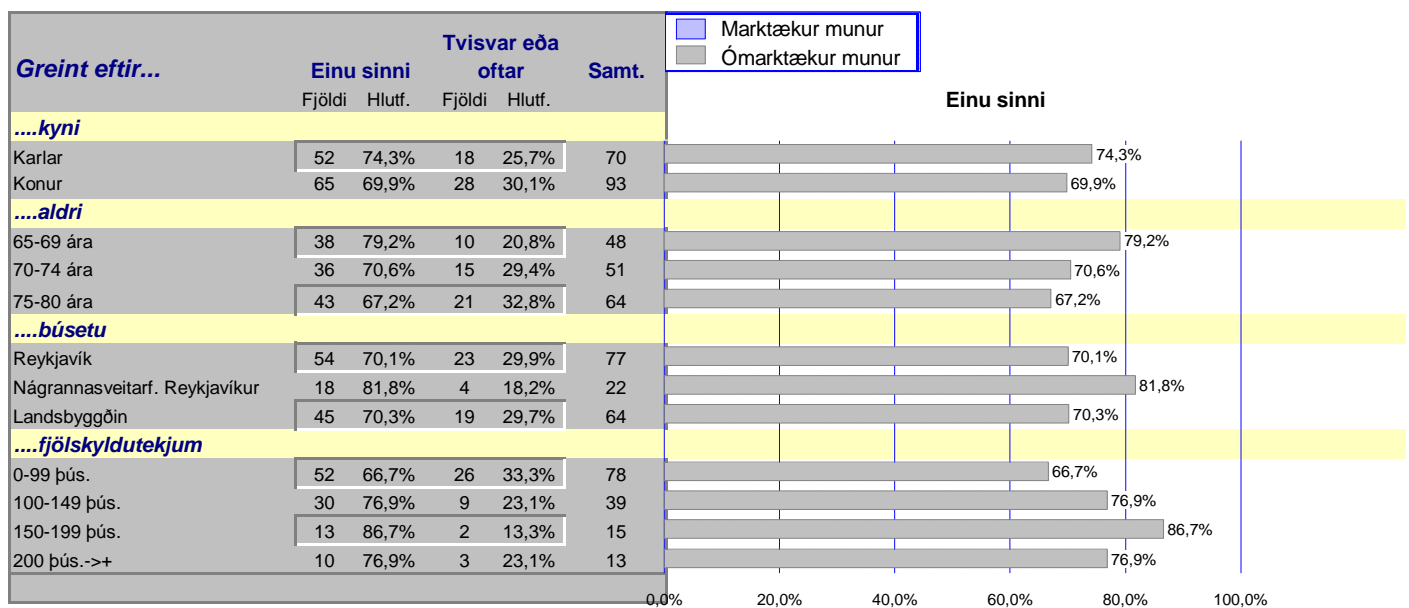

Sp. 5. Myndir þú segja að þú hafir fengið almennt góða eða slæma þjónustu á sjúkrahúsinu (yfirleitt)?

	Fjöldi	Hlutf.	Vikmörk
Mjög góða þjónustu	119	73,0%	66,2% - 79,8%
Frekar góða þjónustu	32	19,6%	13,5% - 25,7%
Hvorki né	7	4,3%	1,2% - 7,4%
Frekar slæma þjónustu	5	3,1%	0,4% - 5,7%
Mjög slæma þjónustu	0	0,0%	0,0% - 0,0%
Samtals	163	100,0%	

	Fjöldi	Hlutf.
Tóku afstöðu	163	19,1%
Ekki spurðir	690	80,9%
Fjöldi svarenda	853	100,0%

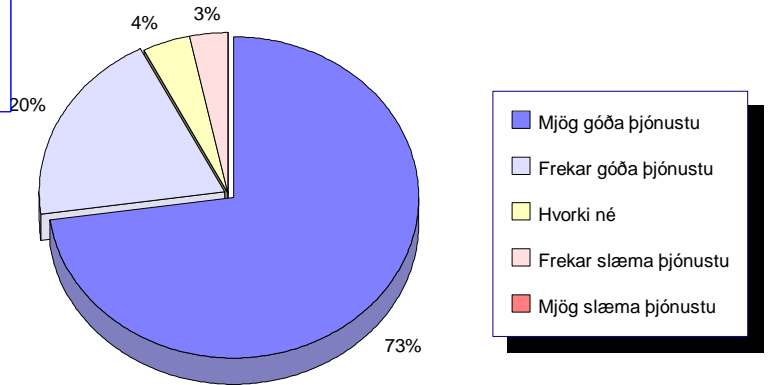

Tæplega 93 % þeirra sem lögðust inn á sjúkrahús segjast hafa fengið mjög eða frekar góða þjónustu á sjúkrahúsinu. Líðlega 3 % segjast hafa fengið frekar slæma þjónustu, en athygli vekur að enginn segist hafa fengið mjög slæma þjónustu.

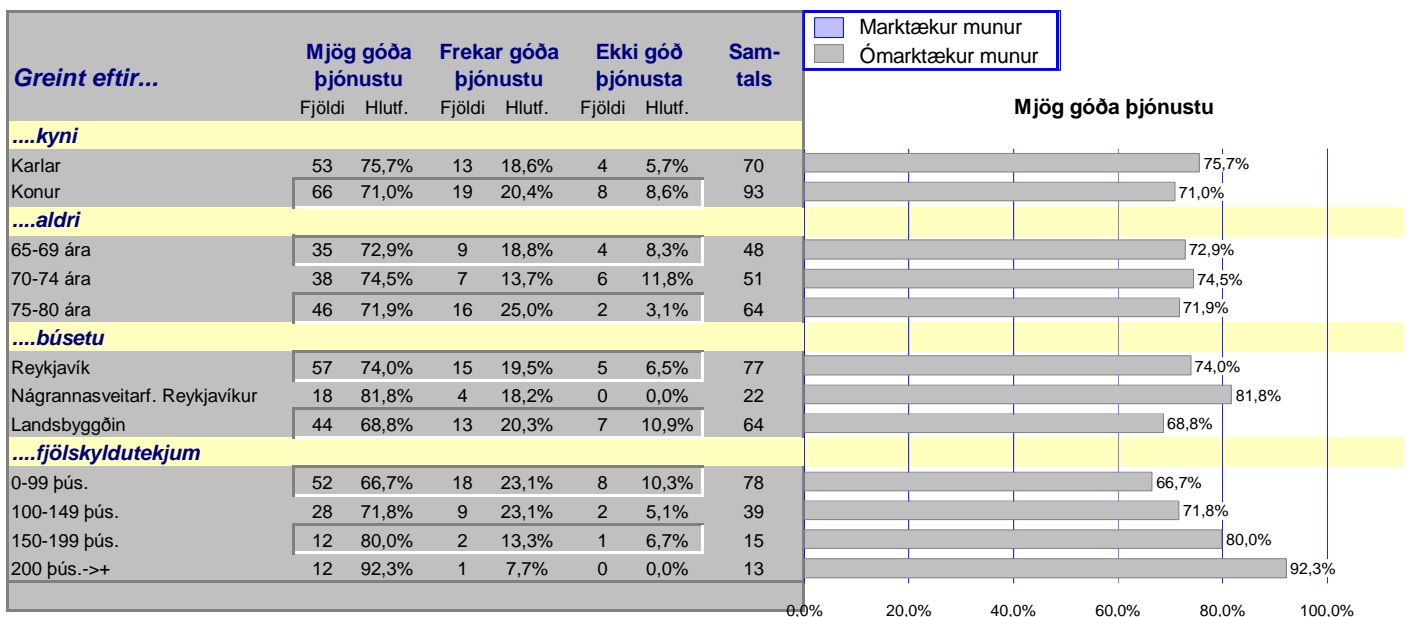

Sp. 6. Hvað var gott við þjónustuna?

	Fjöldi	Hlutf.
Allt gott	60	40,3%
Starfsfólkið / viðmót	58	38,9%
Þjónustan / umönnun	25	16,8%
Annað	6	4,0%
	149	100,0%

	Fjöldi	Hlutf.
Tóku afstöðu	149	98,7%
Tóku ekki afstöðu	2	1,3%
Fjöldi aðspurðra	151	100,0%

	Fjöldi	Hlutf.
Fjöldi aðspurðra	151	17,7%
Ekki spurðir	702	82,3%
Fjöldi svarenda	853	100,0%

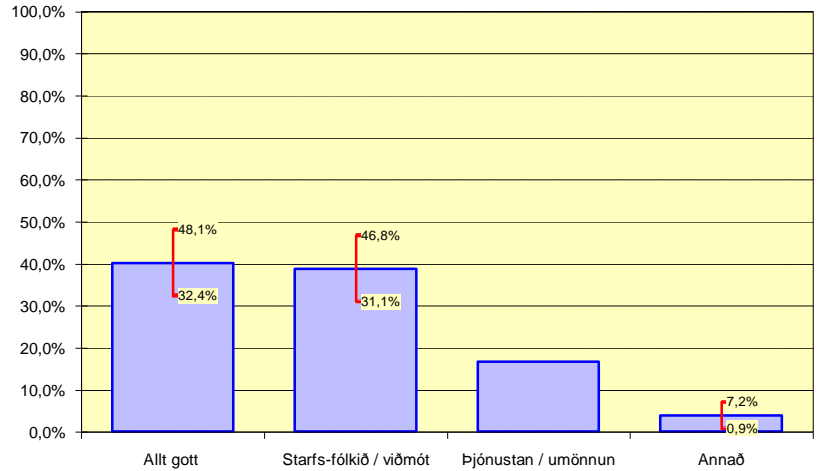

Ríflega 40 % nefndu að allt væri gott við þjónustuna en tæplega 39 % sögðu að starfsfólkið eða viðmót þess hafi verið það sem þótti gott við þjónustuna.

Mikill breytileiki er eftir búsetu varðandi það hvað þótti gott við þjónustuna. Reykvíkingar nefna síður en aðrir að allt hafi verið gott við þjónustuna en nefna fremur viðmót starfsfólksins en aðrir. Landsbyggðarbúar eru hins vegar ánægðastir með umönnun og þjónustu á sjúkrahúsunum.

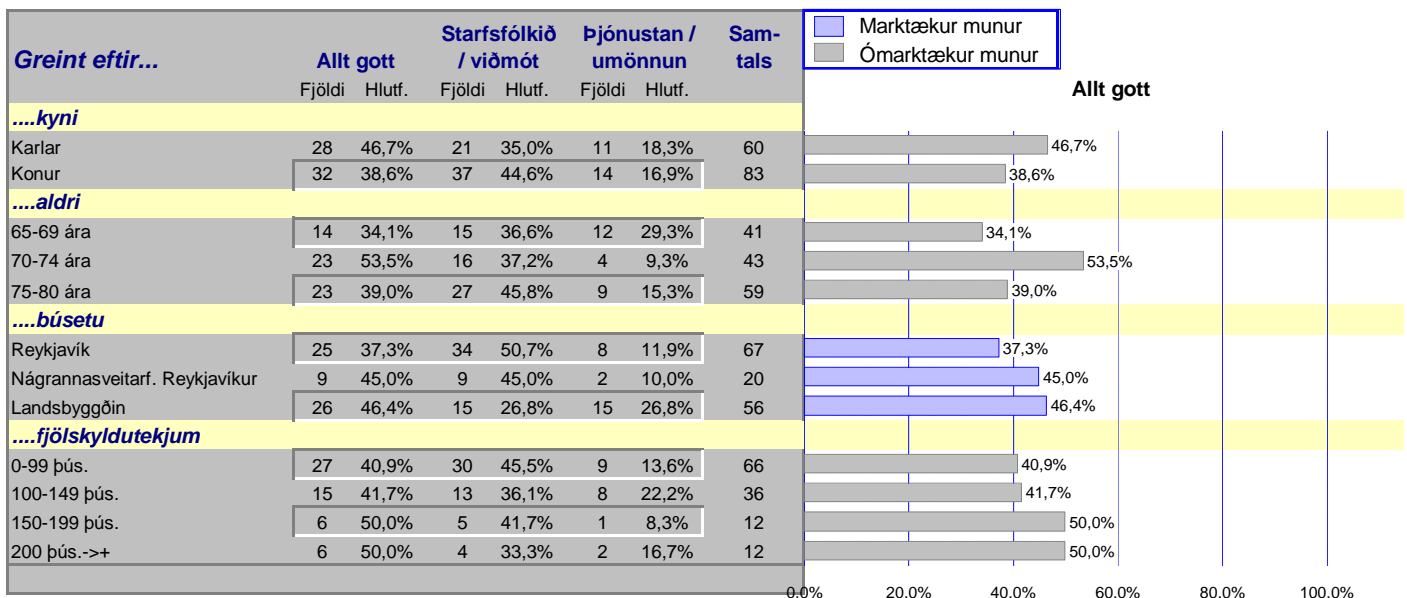

Sp. 7. Hvað var slæmt við þjónustuna?

- Ekki nógu vel sinnt.
- Mér fannst góð þjónusta fyrir norðan, ég var síðan sendur suður þar sem var mjög góð lækniþjónusta, en þar lá ég á gangi og var þvælt á milli
- Læknamistösk, það þurfti að skera hana upp tvívegis vegna mistaka en þjónusta hjúkrunarfólks var góð
- Læknir sem átti að sinna honum kom einu sinni
- Engin næturvakt og ekkert athugað með mig yfir nóttina

Sp. 8. Notar þú lyf reglulega?

	Fjöldi	Hlutf.
Já	585	68,7%
Nei	267	31,3%
	852	100,0%

Vikmörk	
65,5%	- 71,8%
28,2%	- 34,5%

	Fjöldi	Hlutf.
Tóku afstöðu	852	99,9%
Tók ekki afstöðu	1	0,1%
Fjöldi svarenda	853	100,0%

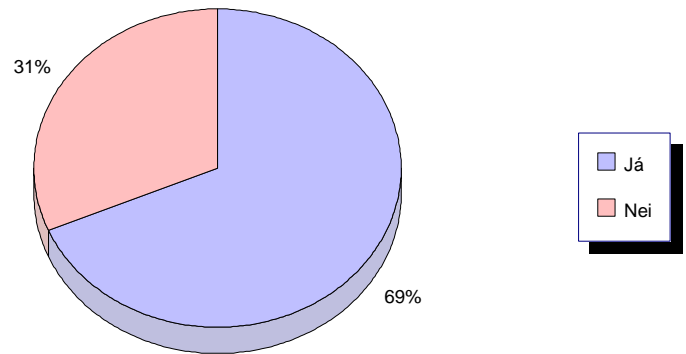

Tæplega 68 % svarenda segjast nota lyf reglulega.

Lyfjanotkun eykst með aldrinum og er, eins og nærri má geta, meiri hjá þeim sem hafa verið veikir síðustu 12 mánuði en hjá þeim sem hafa verið frískir.

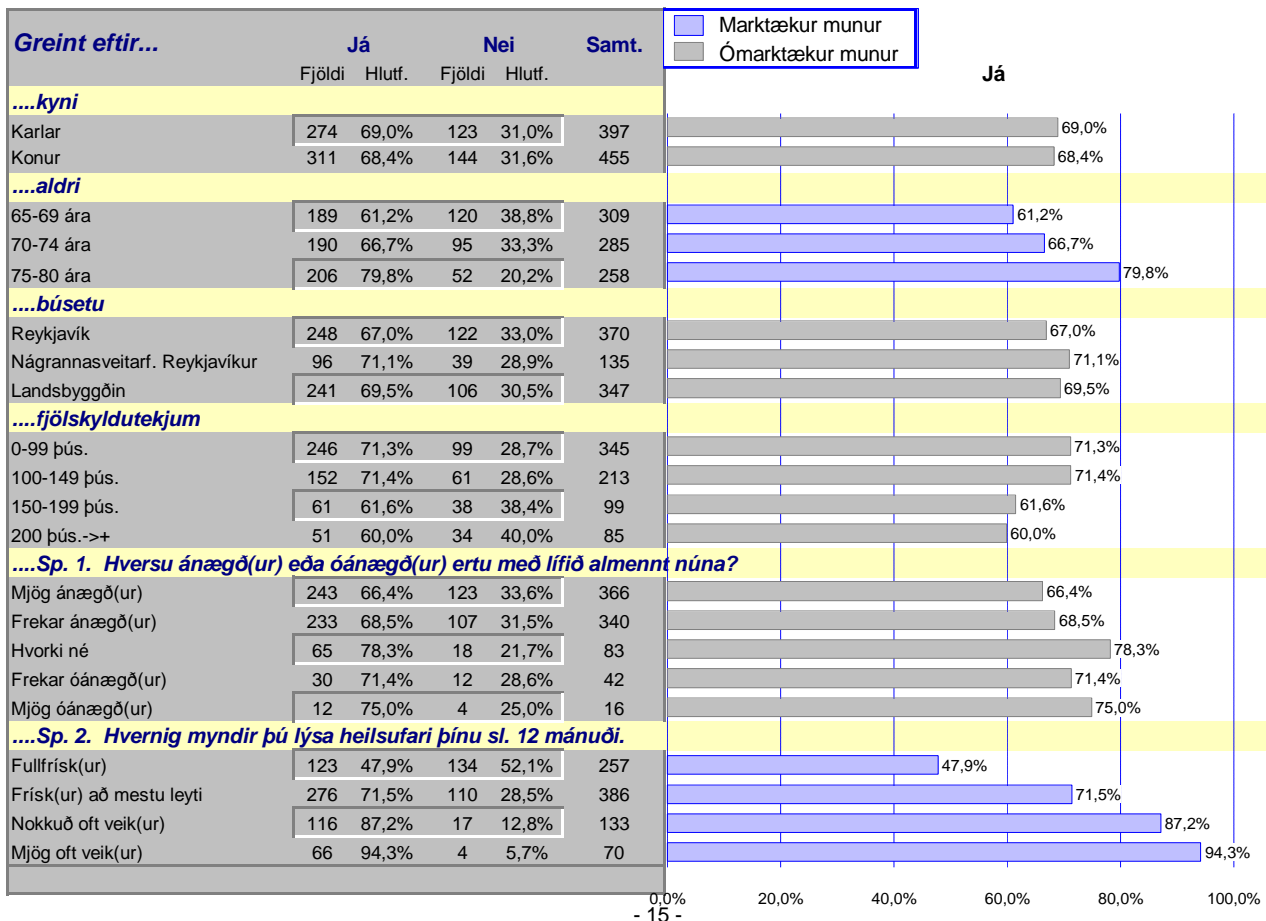

Sp. 9. Hversu margar tegundir lyfja notar þú reglulega?

	Fjöldi	Hlutf.
Eina	168	28,7%
Tvær	157	26,8%
Þrjár eða fjórar	142	24,3%
Fimm eða fleiri	118	20,2%
	585	100,0%

	Fjöldi	Hlutf.
Tóku afstöðu	585	68,6%
Ekki spurðir	268	31,4%
Fjöldi svarenda	853	100,0%

Meðaltal 2,9

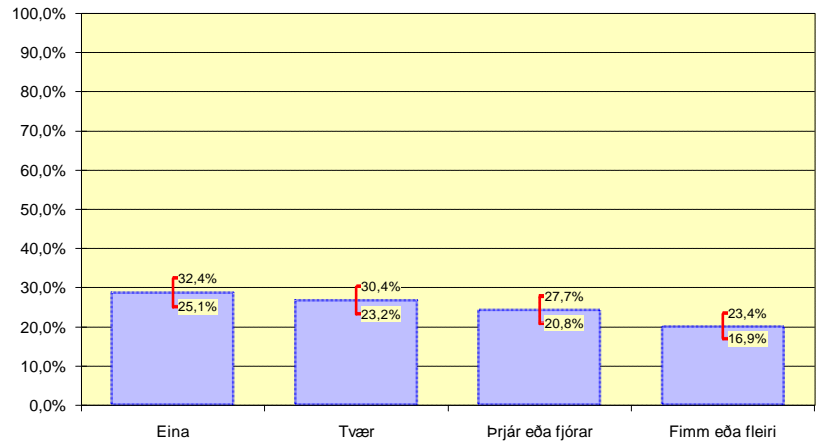

Ríflega 55 % þeirra sem taka lyf nota eina eða tvær lyfjategundir reglulega. Ríflega 20 % nota nota fimm tegundir eða fleiri. Tæplega 3 lyfjategundir eru notaðar reglulega að meðaltali.

Þeir yngri nota færri tegundir en hinir eldri. Þeir tekjuhærri nota færri tegundir en hinir tekjulægri. Þeir sem eru ánægðir með lífið nota færri tegundir en hinir óánægðu. Lyfjanotkun eykst með versnandi heilsufari, eins og gefur að skilja.

Greint eftir...	Eina		Tvær		Þrjár eða fjórar		Fimm eða fleiri		Sam-tals	Meðalfjöldi lyfjategunda
	Fjöldi	Hlutf.	Fjöldi	Hlutf.	Fjöldi	Hlutf.	Fjöldi	Hlutf.		
....kyni										
Karlar	85	31,0%	66	24,1%	79	28,8%	44	16,1%	274	2,79
Konur	83	26,7%	91	29,3%	63	20,3%	74	23,8%	311	2,99
....aldri										
65-69 ára	66	34,9%	51	27,0%	40	21,2%	32	16,9%	189	2,63
70-74 ára	59	31,1%	59	31,1%	44	23,2%	28	14,7%	190	2,67
75-80 ára	43	20,9%	47	22,8%	58	28,2%	58	28,2%	206	3,36
....búsetu										
Reykjavík	72	29,0%	63	25,4%	59	23,8%	54	21,8%	248	3,00
Nágrannasveitarf. Reykjavíkur	29	30,2%	27	28,1%	24	25,0%	16	16,7%	96	2,65
Landsbyggðin	67	27,8%	67	27,8%	59	24,5%	48	19,9%	241	2,88
....fjölskyldutekjum										
0-99 þús.	59	24,0%	63	25,6%	64	26,0%	60	24,4%	246	3,13
100-149 þús.	42	27,6%	41	27,0%	34	22,4%	35	23,0%	152	2,97
150-199 þús.	22	36,1%	19	31,1%	15	24,6%	5	8,2%	61	2,37
200 þús.->+	19	37,3%	15	29,4%	10	19,6%	7	13,7%	51	2,49
....Sp. 1. Hversu ánægð(ur) eða óánægð(ur) ertu með lífið almennt núna?										
Mjög ánægð(ur)	86	35,4%	73	30,0%	46	18,9%	38	15,6%	243	2,56
Frekar ánægð(ur)	57	24,5%	58	24,9%	68	29,2%	50	21,5%	233	3,08
Hvorki né	16	24,6%	17	26,2%	16	24,6%	16	24,6%	65	3,11
Frekar óánægð(ur)	4	13,3%	9	30,0%	7	23,3%	10	33,3%	30	3,72
Mjög óánægð(ur)	4	33,3%	0	0,0%	4	33,3%	4	33,3%	12	3,00
....Sp. 2. Hvernig myndir þú lýsa heilsufari þínu sl. 12 mánuði.										
Fullfrísk(ur)	58	47,2%	41	33,3%	20	16,3%	4	3,3%	123	1,85
Frísk(ur) að mestu leyti	85	30,8%	80	29,0%	71	25,7%	40	14,5%	276	2,57
Nokkuð oft veik(ur)	17	14,7%	23	19,8%	33	28,4%	43	37,1%	116	3,95
Mjög oft veik(ur)	5	7,6%	13	19,7%	17	25,8%	31	47,0%	66	4,53

Sp. 10. Hefur þú farið á heilsugæslustöð á sl. 12 mánuðum?

	Fjöldi	Hlutf.
Já	545	64,0%
Nei	306	36,0%
	851	100,0%

	Fjöldi	Hlutf.
Tóku afstöðu	851	99,8%
Tóku ekki afstöðu	2	0,2%
Fjöldi svarenda	853	100,0%

Vikmörk	
60,8%	- 67,3%
32,7%	- 39,2%

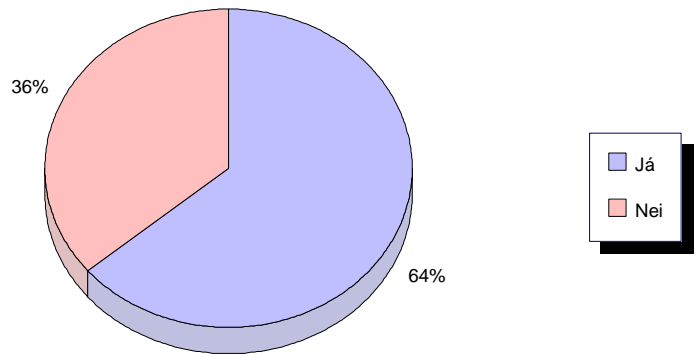

Slétt 64% segjast hafa farið á heilsugæslustöð á síðastliðnum 12 mánuðum.

Svarendur á aldrinum 70-74 ára leita í ríkari mæli á heilsugæslustöð en hinir aldurshóparnir. Reykvíkingar sækja síður á heilsugæslustöð en íbúar annara sveitarfélaga. Fullfrískir leita síður á heilsugæslustöð en aðrir.

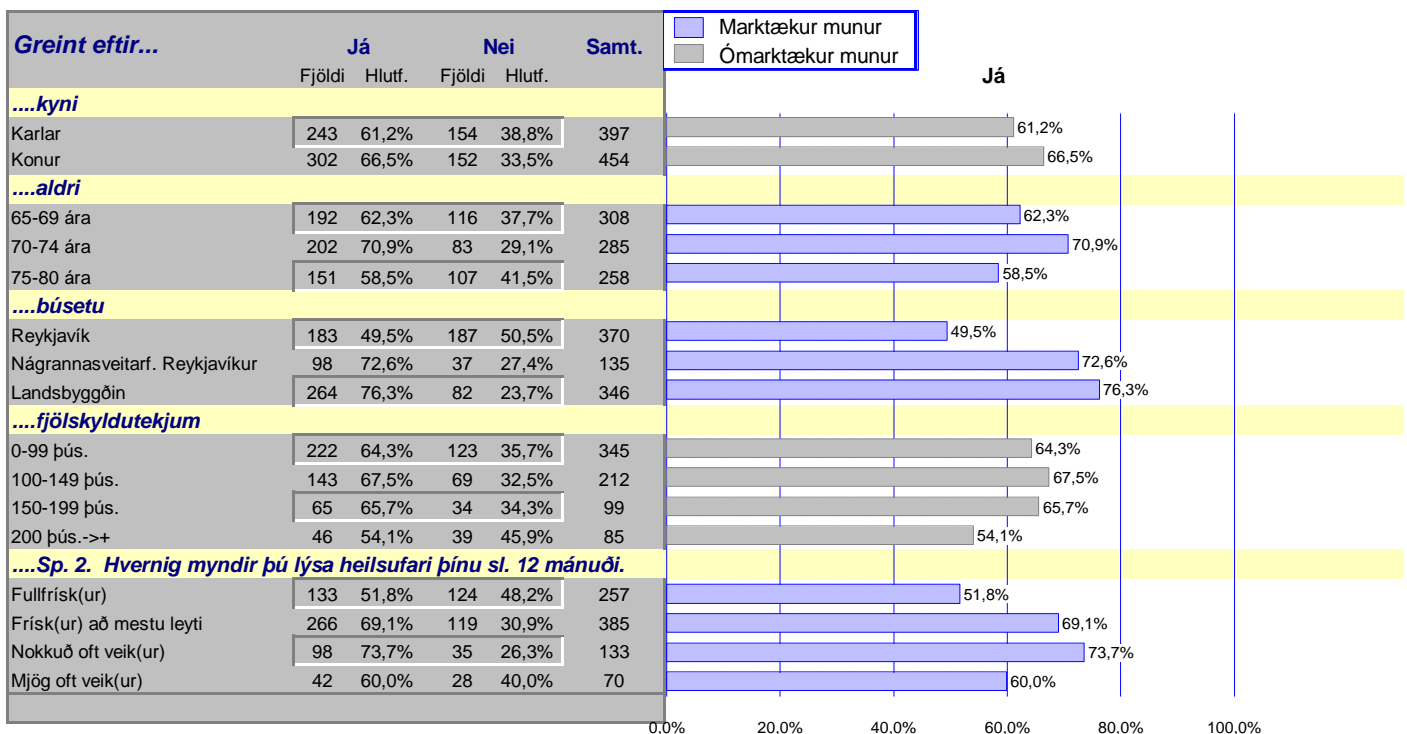

Sp. 11. Hve oft hefur þú farið á heilsugæslustöð á sl. 12 mánuðum?

	Fjöldi	Hlutf.
Einu sinni	122	22,4%
Tvisvar sinnum	112	20,6%
Þrisvar til fjórum sinnum	135	24,8%
Fimm sinnum eða oftar	176	32,3%
Samtals	545	100,0%

	Fjöldi	Hlutf.
Tóku afstöðu	545	63,9%
Ekki spurðir	308	36,1%
Fjöldi aðspurðra	853	100,0%

Meðaltal allra 2,9

Meðaltal (hafa farið) 4,5

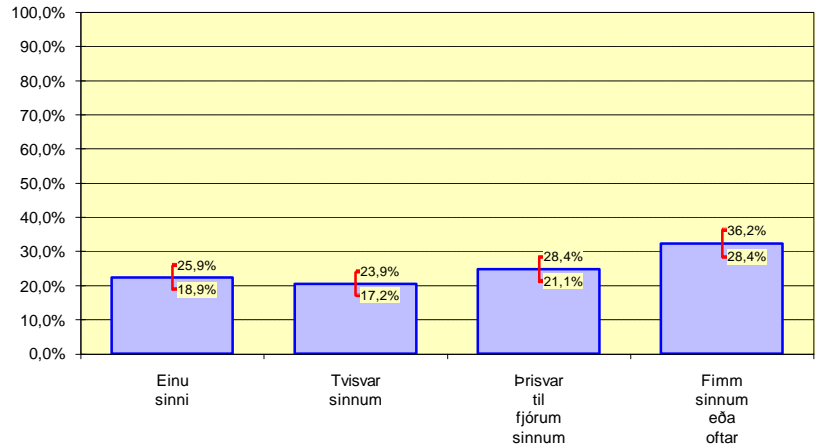

Slétt 53% þeirra sem farið hafa á heilsugæslustöð á síðastliðnum 12 mánuðum hafa farið einu sinni eða tvisvar. Ríflega 32% hafa farið fimm sinnum eða oftar. Meðalfjöldi heimsóknna á heilsugæslustöð er 2,9, en 4,5 hjá þeim sem einhverntímann hafa farið á heilsugæslustöð á síðastliðnum 12 mánuðum.

Konur hafa sjaldnar, en karlar, farið á heilsugæslustöð á síðastliðnum 12 mánuðum og þeir sem eru fullfrískir fara sjaldnar á heilsugæslustöð en aðrir.

Greint eftir...	Einu sinni		Tvisvar sinnum		Þrisvar til fjórum sinnum		Fimm sinnum eða oftar		Samtals	Meðaltal (hafa farið)
	Fjöldi	Hlutf.	Fjöldi	Hlutf.	Fjöldi	Hlutf.	Fjöldi	Hlutf.		
....kyni										
Karlar	53	21,8%	50	20,6%	58	23,9%	82	33,7%	243	5,14
Konur	69	22,8%	62	20,5%	77	25,5%	94	31,1%	302	3,90
....aldri										
65-69 ára	51	26,6%	37	19,3%	43	22,4%	61	31,8%	192	4,06
70-74 ára	41	20,3%	43	21,3%	52	25,7%	66	32,7%	202	4,38
75-80 ára	30	19,9%	32	21,2%	40	26,5%	49	32,5%	151	5,12
....búsetu										
Reykjavík	46	25,1%	37	20,2%	47	25,7%	53	29,0%	183	4,16
Nágrannasveitarf. Reykjavíkur	23	23,5%	18	18,4%	21	21,4%	36	36,7%	98	3,94
Landsbyggðin	53	20,1%	57	21,6%	67	25,4%	87	33,0%	264	4,87
....fjölskyldutekjum										
0-99 þús.	52	23,4%	39	17,6%	49	22,1%	82	36,9%	222	5,00
100-149 þús.	29	20,3%	37	25,9%	38	26,6%	39	27,3%	143	3,92
150-199 þús.	18	27,7%	12	18,5%	19	29,2%	16	24,6%	65	4,77
200 þús.->+	10	21,7%	11	23,9%	11	23,9%	14	30,4%	46	4,20
....Sp. 2. Hvernig myndir þú lýsa heilsufari þínu sl. 12 mánuði.										
Fullfrísk(ur)	52	39,1%	31	23,3%	34	25,6%	16	12,0%	133	2,74
Frísk(ur) að mestu leyti	52	19,5%	63	23,7%	71	26,7%	80	30,1%	266	4,22
Nokkuð oft veik(ur)	11	11,2%	12	12,2%	23	23,5%	52	53,1%	98	5,56
Mjög oft veik(ur)	6	14,3%	5	11,9%	5	11,9%	26	61,9%	42	10,35

Sp. 12. Fékkstu góða eða slæma þjónustu þegar þú fórst þangað síðast?

	Fjöldi	Hlutf.	Vikmörk
Mjög góða þjónustu	350	64,5%	60,4% - 68,5%
Frekar góða þjónustu	161	29,7%	25,8% - 33,5%
Hvorki né	26	4,8%	3,0% - 6,6%
Frekar slæma þjónustu	3	0,6%	0,0% - 1,2%
Mjög slæma þjónustu	3	0,6%	0,0% - 1,2%
Samtals	543	100,0%	

	Fjöldi	Hlutf.
Tóku afstöðu	543	99,6%
Tóku ekki afstöðu	2	0,4%
Fjöldi aðspurðra	545	100,0%
Fjöldi aðspurðra	545	63,9%
Ekki spurðir	308	36,1%
Fjöldi svarenda	853	100,0%

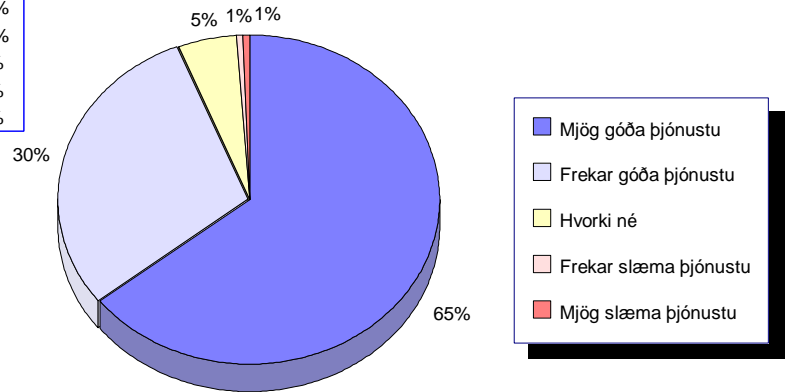

Ríflega 94% fengu góða þjónustu í síðustu heimsókn sinni á heilsugæslustöð. Einungis ríflega 1% fékk slæma þjónustu.

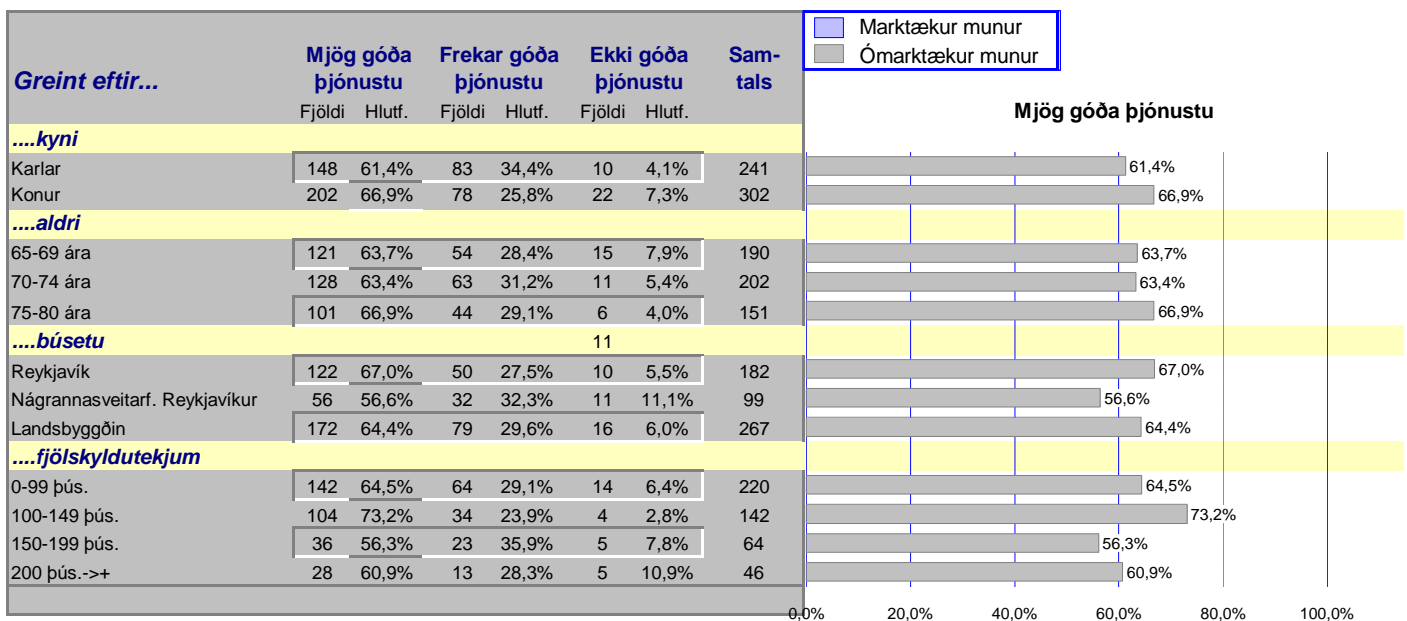

Sp. 13. Ef þú hugsar 5 ár aftur í tímann myndir þú segja að heilbrigðisþjónusta almennt hafi batnað eða versnað?

	Fjöldi	Hlutf.	Vikmörk
Batnað mjög mikið	42	6,6%	4,6% - 8,5%
Batnað frekar mikið	193	30,2%	26,6% - 33,7%
Hvorki né	259	40,5%	36,7% - 44,3%
Versnað frekar mikið	120	18,8%	15,7% - 21,8%
Versnað mjög mikið	26	4,1%	2,5% - 5,6%
Samtals	640	100,0%	

	Fjöldi	Hlutf.
Tóku afstöðu	640	75,0%
Tóku ekki afstöðu	213	25,0%
Fjöldi svarenda	853	100,0%

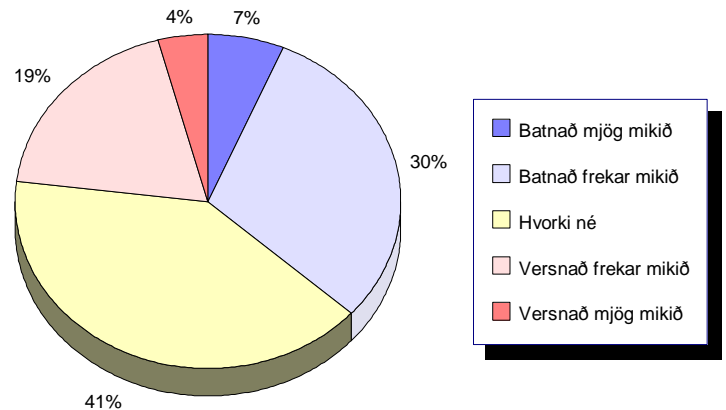

Tæplega 37% segja að heilbrigðisþjónustan hafi batnað á síðustu fimm árum, en nærri 23% segja hins vegar að heilbrigðisþjónustan hafi almennt versnað. Fjórðungur tekur ekki afstöðu.

Landsbyggðarbúar telja, í ríkari mæli en íbúar höfuðborgarsvæðisins að heilbrigðisþjónustan hafi batnað. Þeir sem hafa tekjur á bilinu 150-199 þús. eru hlutlausastir í afstöðu til spurningarinnar.

Greint eftir...	Batnað mjög mikið		Batnað frekar mikið		Hvorki né		Versnað frekar mikið		Versnað mjög mikið		Samtals	Marktækur munur	Ómarktækur munur
	Fjöldi	Hlutf.	Fjöldi	Hlutf.	Fjöldi	Hlutf.	Fjöldi	Hlutf.	Fjöldi	Hlutf.			
....kyni													
Karlar	22	7,4%	91	30,5%	124	41,6%	51	17,1%	10	3,4%	298	37,9%	35,7%
Konur	20	5,8%	102	29,8%	135	39,5%	69	20,2%	16	4,7%	342	31,7%	25,0%
....aldri													
65-69 ára	12	5,2%	65	28,4%	88	38,4%	49	21,4%	15	6,6%	229	37,3%	36,4%
70-74 ára	16	7,3%	63	28,9%	94	43,1%	38	17,4%	7	3,2%	218	26,0%	44,3%
75-80 ára	14	7,3%	65	33,7%	77	39,9%	33	17,1%	4	2,1%	193	37,3%	36,4%
....búsetu													
Reykjavík	18	6,9%	65	24,8%	122	46,6%	46	17,6%	11	4,2%	262	31,7%	25,0%
Nágrannasveitarf. Reykjavíkur	5	4,6%	22	20,4%	48	44,4%	28	25,9%	5	4,6%	108	46,3%	37,3%
Landsbyggðin	19	7,0%	106	39,3%	89	33,0%	46	17,0%	10	3,7%	270	36,4%	26,0%
....fjölskyldutekjum													
0-99 þús.	13	5,1%	82	32,2%	101	39,6%	48	18,8%	11	4,3%	255	37,3%	36,4%
100-149 þús.	11	6,4%	52	30,1%	63	36,4%	40	23,1%	7	4,0%	173	26,0%	44,3%
150-199 þús.	5	6,8%	14	19,2%	41	56,2%	13	17,8%	0	0,0%	73	37,3%	36,4%
200 þús.->+	8	13,1%	19	31,1%	25	41,0%	5	8,2%	4	6,6%	61	44,3%	37,3%
....Sp. 3. Hefur þú þurft að leggjast inn á sjúkrahús á síðustu 12 mánuðum?													
Já	6	4,9%	35	28,5%	48	39,0%	26	21,1%	8	6,5%	123	33,3%	37,5%
Nei	36	7,0%	158	30,6%	211	40,8%	94	18,2%	18	3,5%	517	36,3%	37,9%
....Sp. 8. Notar þú lyf reglulega?													
Já	29	6,2%	140	30,0%	190	40,8%	86	18,5%	21	4,5%	466	37,4%	35,5%
Nei	13	7,5%	53	30,5%	69	39,7%	34	19,5%	5	2,9%	174	37,4%	35,5%
....Sp. 10. Hefur þú farið á heilsugæslustöð á sl. 12 mánuðum?													
Já	29	6,8%	131	30,6%	167	39,0%	84	19,6%	17	4,0%	428	37,4%	35,5%
Nei	13	6,2%	62	29,4%	92	43,6%	35	16,6%	9	4,3%	211	37,4%	35,5%

Sp. 14. Hvað finnst þér hafa batnað?

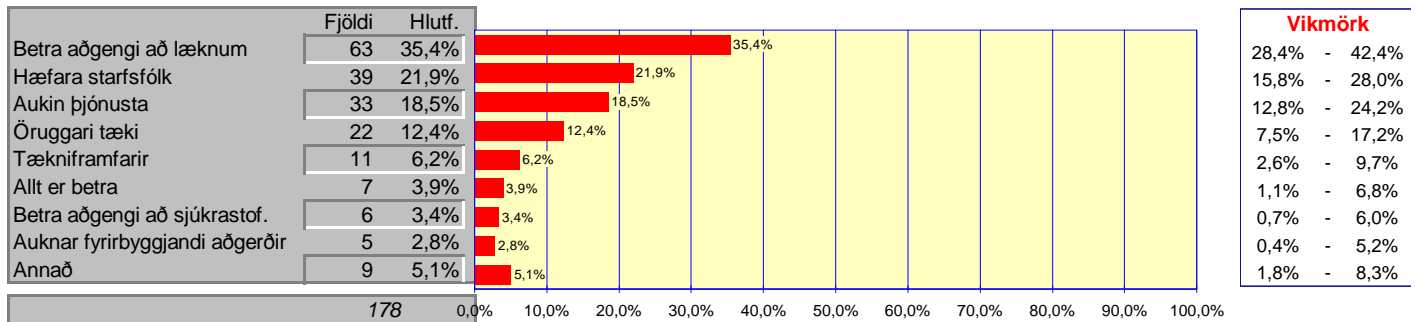

Þegar spurt er hvað hafi batnað í heilbrigðisþjónustunni segir stærsti hópurinn, ríflega 35%, að aðgengi að læknum hafi batnað. Tæplega 22% nefna hæfara starfsfólk, ríflega 18% nefna aukna þjónustu og ríflega 12% öruggari tæki. Ríflega 21% nefna önnur atriði til sögunnar.

Sp. 15. Hvað finnst þér hafa versnað?

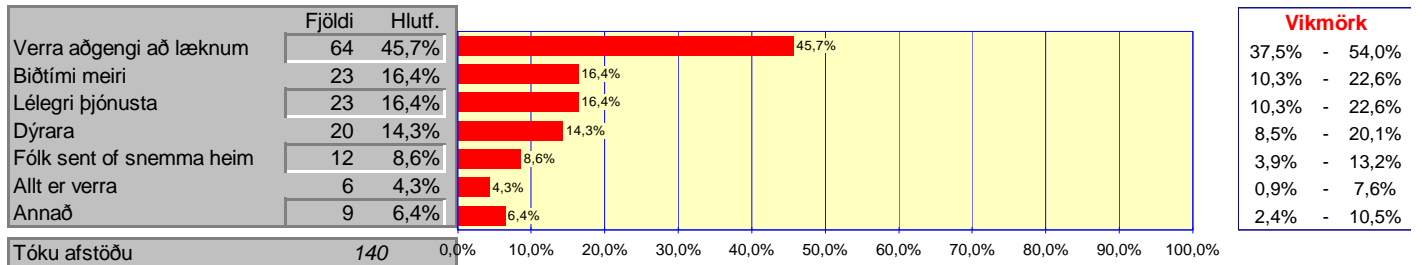

Þegar spurt er hvað hafi versnað við heilbrigðisþjónustuna, nefnir stærsti hópurinn, eða tæplega 46%, verra aðgengi að læknum. Ríflega 16% nefna meiri biðtíma, sama hlutfall nefnir lélegri þjónustu og rúmlega 14% nefna að þjónustan sé dýrari. Önnur atriði eru nefnd sjaldnar.

Sp. 16. Finnst þér heilbrigðisþjónusta vera ódýr eða dýr?

	Fjöldi	Hlutf.	Vikmörk
Mjög ódýr	63	8,8%	6,7% - 10,8%
Frekar ódýr	197	27,4%	24,1% - 30,6%
Hvorki ódýr né dýr	177	24,6%	21,4% - 27,7%
Frekar dýr	204	28,3%	25,0% - 31,6%
Mjög dýr	79	11,0%	8,7% - 13,3%
Samtals	720	100,0%	

	Fjöldi	Hlutf.
Tóku afstöðu	720	84,4%
Tóku ekki afstöðu	133	15,6%
Fjöldi svarenda	853	100,0%

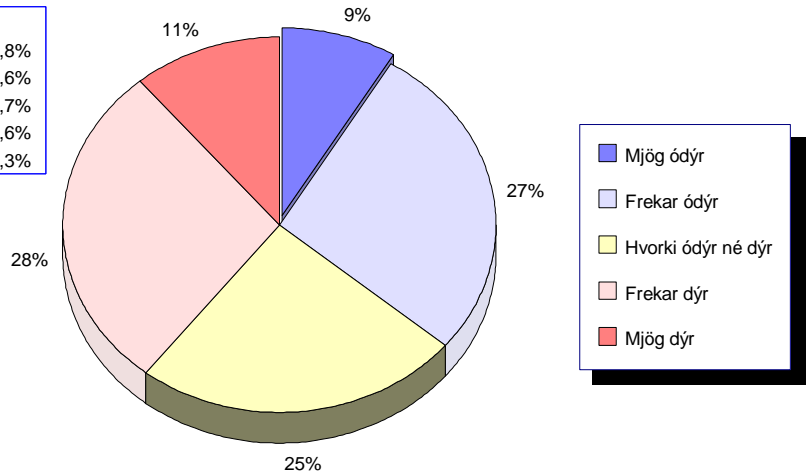

Af þeim sem tóku afstöðu segja ríflega 36% að heilbrigðisþjónustan sé ódýr. Ríflega 39% segja heilbrigðisþjónustuna hins vegar dýra.

Yngsti hópurinn er, fremur en hinir eldri, á því að þjónustan sé dýr. Reykvíkingar, þeir sem legið hafa inn á sjúkrahúsi og þeim sem finnst heilbrigðisþjónustan hafa batnað segja, í ríkari mæli en aðrir, að þjónustan sé ódýr.

Greint eftir...	Mjög ódýr		Frekar ódýr		Hvorki ódýr né dýr		Frekar dýr		Mjög dýr		Samtals	Mjög eða frekar ódýr
	Fjöldi	Hlutf.	Fjöldi	Hlutf.	Fjöldi	Hlutf.	Fjöldi	Hlutf.	Fjöldi	Hlutf.		
....kyni												
Karlar	35	10,3%	93	27,4%	87	25,6%	91	26,8%	34	10,0%	340	37,6%
Konur	28	7,4%	104	27,4%	90	23,7%	113	29,7%	45	11,8%	380	34,7%
....aldri												
65-69 ára	21	8,1%	52	20,1%	57	22,0%	87	33,6%	42	16,2%	259	28,2%
70-74 ára	22	9,0%	75	30,7%	64	26,2%	62	25,4%	21	8,6%	244	39,8%
75-80 ára	20	9,2%	70	32,3%	56	25,8%	55	25,3%	16	7,4%	217	41,5%
....búsetu												
Reykjavík	33	10,7%	91	29,4%	60	19,4%	82	26,5%	43	13,9%	309	40,1%
Nágrannasveitarf. Reykjavíkur	11	9,6%	29	25,2%	35	30,4%	29	25,2%	11	9,6%	115	34,8%
Landsbyggðin	19	6,4%	77	26,0%	82	27,7%	93	31,4%	25	8,4%	296	32,4%
....fjölskyldutekjum												
0-99 þús.	20	6,7%	83	27,9%	75	25,2%	87	29,2%	33	11,1%	298	34,6%
100-149 þús.	14	7,7%	51	28,0%	51	28,0%	48	26,4%	18	9,9%	182	35,7%
150-199 þús.	10	11,0%	25	27,5%	18	19,8%	30	33,0%	8	8,8%	91	38,5%
200 þús.->+	14	20,6%	15	22,1%	13	19,1%	14	20,6%	12	17,6%	68	42,6%
....Sp. 3. Hefur þú þurft að leggjast inn á sjúkrahúsi á síðustu 12 mánuðum?												
Já	23	15,5%	33	22,3%	33	22,3%	33	22,3%	26	17,6%	148	37,8%
Nei	40	7,0%	164	28,7%	144	25,2%	171	29,9%	53	9,3%	572	35,7%
....Sp. 8. Notar þú lyf reglulega?												
Já	49	9,3%	153	29,0%	122	23,1%	144	27,3%	60	11,4%	528	38,3%
Nei	14	7,3%	44	22,9%	55	28,6%	60	31,3%	19	9,9%	192	30,2%
....Sp. 10. Hefur þú farið á heilsugæslustöð á sí. 12 mánuðum?												
Já	41	8,5%	135	27,8%	121	24,9%	137	28,2%	51	10,5%	485	36,3%
Nei	22	9,4%	62	26,5%	55	23,5%	67	28,6%	28	12,0%	234	35,9%
Sp. 13. Ef þú hugsar 5 ár aftur í tímann myndir þú segja að heilbrigðisþ. hafi batnað eða versnað?												
Batnað mjög mikið	7	17,9%	10	25,6%	9	23,1%	9	23,1%	4	10,3%	39	43,6%
Batnað frekar mikið	13	7,7%	52	31,0%	48	28,6%	46	27,4%	9	5,4%	168	38,7%
Hvorki né	19	8,4%	61	26,9%	63	27,8%	59	26,0%	25	11,0%	227	35,2%
Versnað frekar mikið	7	6,5%	25	23,1%	26	24,1%	35	32,4%	15	13,9%	108	29,6%
Versnað mjög mikið	1	4,3%	5	21,7%	3	13,0%	4	17,4%	10	43,5%	23	26,1%

Sp. 17. Veist þú hvað kostar að fara til heilsugæslulæknis fyrir aðra en eldri borgara?

	Fjöldi	Hlutf.
Minna en 700 kr.	94	28,3%
700 kr.	142	42,8%
Meira en 700 kr.	96	28,9%
	332	100,0%

	Fjöldi	Hlutf.
Tóku afstöðu	332	38,9%
Tóku ekki afstöðu	521	61,1%
Fjöldi svarenda	853	100,0%

Meðaltal	770
-----------------	------------

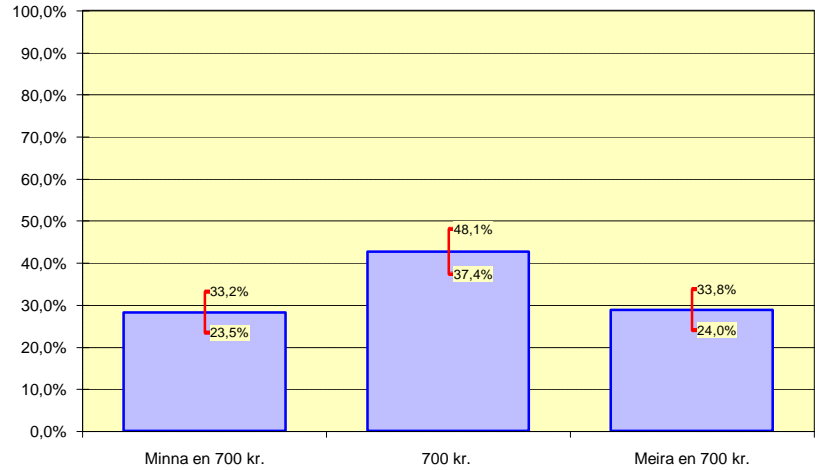

Af þeim sem tóku afstöðu sögðu ríflega 28% að það kostaði minna en 700 kr. að fara til heilsugæslulæknis fyrir aðra en eldri borgara. Tæplega 29% sögðu hins vegar að það kostaði meira en 700 kr. Að meðaltali taldi fólk að það kostaði 770 kr. að fara til heilsugæslulæknis fyrir aðra en eldri borgara.

Rúmlega 61% tók ekki afstöðu. Tæplega 17% af öllum vita að það kostar 700 kr. fyrir aðra en eldri borgara að fara til heilsugæslulæknis.

Sp. 18. Veist þú hvað kostar fyrir eldri borgara að fara til heilsugæslulæknis?

	Fjöldi	Hlutf.
Minna en 300 kr.	40	7,0%
300 kr	435	76,2%
Meira en 300 kr.	96	16,8%
	571	100,0%

	Fjöldi	Hlutf.
Tóku afstöðu	571	68,1%
Tóku ekki afstöðu	268	31,9%
Fjöldi svarenda	839	100,0%

Meðaltal	355
-----------------	------------

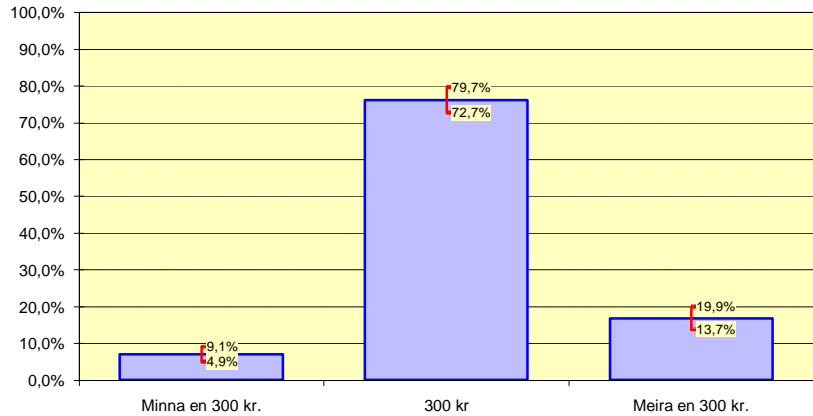

Af þeim sem tóku afstöðu sögðu 7% að það kostaði minna en 300 kr. að fara til heilsugæslulæknis fyrir eldri borgara. Tæplega 17 % sögðu hins vegar að það kostaði meira en 300 kr. Að meðaltali taldi fólk að það kostaði 355 kr. fyrir eldri borgara að fara til heilsugæslulæknis.

Tæplega 32% tóku ekki afstöðu. Tæplega 52% af öllum vita að það kostar 300 kr. fyrir eldri borgara að fara til heilsugæslulæknis.

Sp. 19. Hver er hjúskaparstaða þín?

	Fjöldi	Hlutf.
Gift/kvæntur	502	59,1%
Í sambúð	30	3,5%
Ógift/ókvæntur	112	13,2%
Ekkja/ekkill	191	22,5%
Annað	15	1,8%
Samtals	850	100,0%

	Fjöldi	Hlutf.
Tóku afstöðu	850	99,6%
Tóku ekki afstöðu	3	0,4%
Fjöldi svarenda	853	100,0%

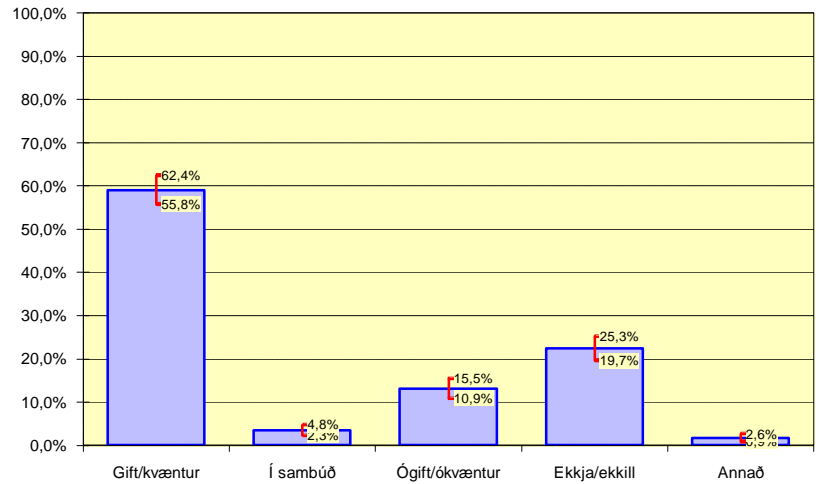

Tæplega 63% svarenda eru giftir, kvæntir eða í sambúð.

Karlar eru fremur kvæntir eða í sambúð en konur því ríflega 36% kvenna eru ekkjur á meðan hlutfall ekkla er aðeins tæpt 7%. Hlutfall giftra/kvæntra er lægst í elsta hópnunum og hjá þeim sem hafa lægstu fjölskyldutekjurnar. Hlutfall þeirra sem eru giftir, kvæntir eða í sambúð er hærra í nágrennasveitarfélögum Reykjavíkur en í öðrum sveitarfélögum.

Greint eftir...	Gift/kvæntur		Í sambúð		Ógift/ókvæntur		Ekkja/ekkill		Annað		Samtals	Marktækur munur	Ómarktækur munur
	Fjöldi	Hlutf.	Fjöldi	Hlutf.	Fjöldi	Hlutf.	Fjöldi	Hlutf.	Fjöldi	Hlutf.			
....kyni													
Karlar	284	71,5%	22	5,5%	57	14,4%	27	6,8%	7	1,8%	397	71,5%	
Konur	218	48,1%	8	1,8%	55	12,1%	164	36,2%	8	1,8%	453	48,1%	
....aldri													
65-69 ára	205	66,3%	12	3,9%	42	13,6%	41	13,3%	9	2,9%	309	66,3%	
70-74 ára	177	62,5%	13	4,6%	38	13,4%	53	18,7%	2	0,7%	283	62,5%	
75-80 ára	120	46,5%	5	1,9%	32	12,4%	97	37,6%	4	1,6%	258	46,5%	
....búsetu													
Reykjavík	214	58,0%	8	2,2%	59	16,0%	80	21,7%	8	2,2%	369	58,0%	
Nágrennasveitarf. Reykjavíkur	84	62,2%	4	3,0%	8	5,9%	38	28,1%	1	0,7%	135	62,2%	
Landsbyggðin	204	59,0%	18	5,2%	45	13,0%	73	21,1%	6	1,7%	346	59,0%	
....fjölskyldutekjum													
0-99 þús.	109	31,7%	7	2,0%	78	22,7%	139	40,4%	11	3,2%	344	31,7%	
100-149 þús.	179	84,0%	7	3,3%	10	4,7%	15	7,0%	2	0,9%	213	84,0%	
150-199 þús.	79	79,8%	7	7,1%	3	3,0%	8	8,1%	2	2,0%	99	79,8%	
200 þús.->+	73	85,9%	6	7,1%	3	3,5%	3	3,5%	0	0,0%	85	85,9%	

Sp. 20. Hvernig myndir þú lýsa heilsufari maka þíns sl. 12 mánuði. Myndir þú segja að hann hafi verið fullfrískur, frískur að mestu leyti, nokkuð oft veikur eða mjög oft veikur?

	Fjöldi	Hlutf.	Vikmörk
Fullfrískur	123	23,2%	19,6% - 26,8%
Frískur að mestu leyti	246	46,3%	42,1% - 50,6%
Nokkuð oft veikur	95	17,9%	14,6% - 21,2%
Mjög oft veikur	67	12,6%	9,8% - 15,4%
Samtals	531	100,0%	

	Fjöldi	Hlutf.
Tóku afstöðu	531	99,8%
Tók ekki afstöðu	1	0,2%
Fjöldi aðspurðra	532	100,0%

	Fjöldi	Hlutf.
Fjöldi aðspurðra	532	62,4%
EKKI spurðir	321	37,6%
Fjöldi svarenda	853	100,0%

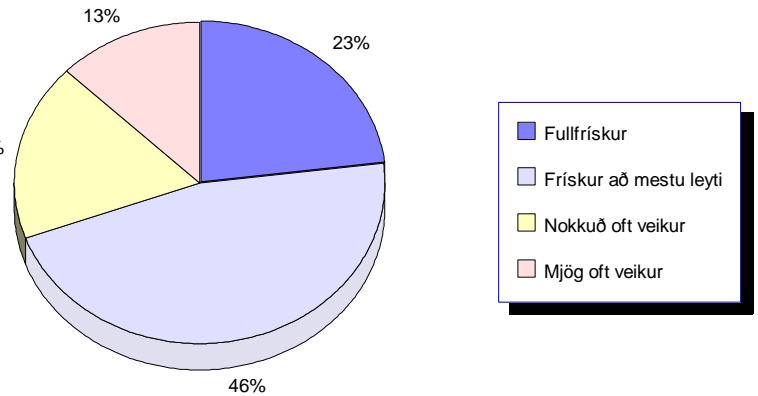

Tæplega 70 % segja að maki sinn hafi verið frískur síðastliðna 12 mánuði.

Þeir sem yngri eru, íbuar nágrannasveitarfélaga Reykjavíkur, þeir sem hafa hærri fjölskyldutekjur, þeir sem eru mjög ánægðir með lífið og þeir sem eru frískir segja, í ríkari mæli en aðrir, maka sinn frískan.

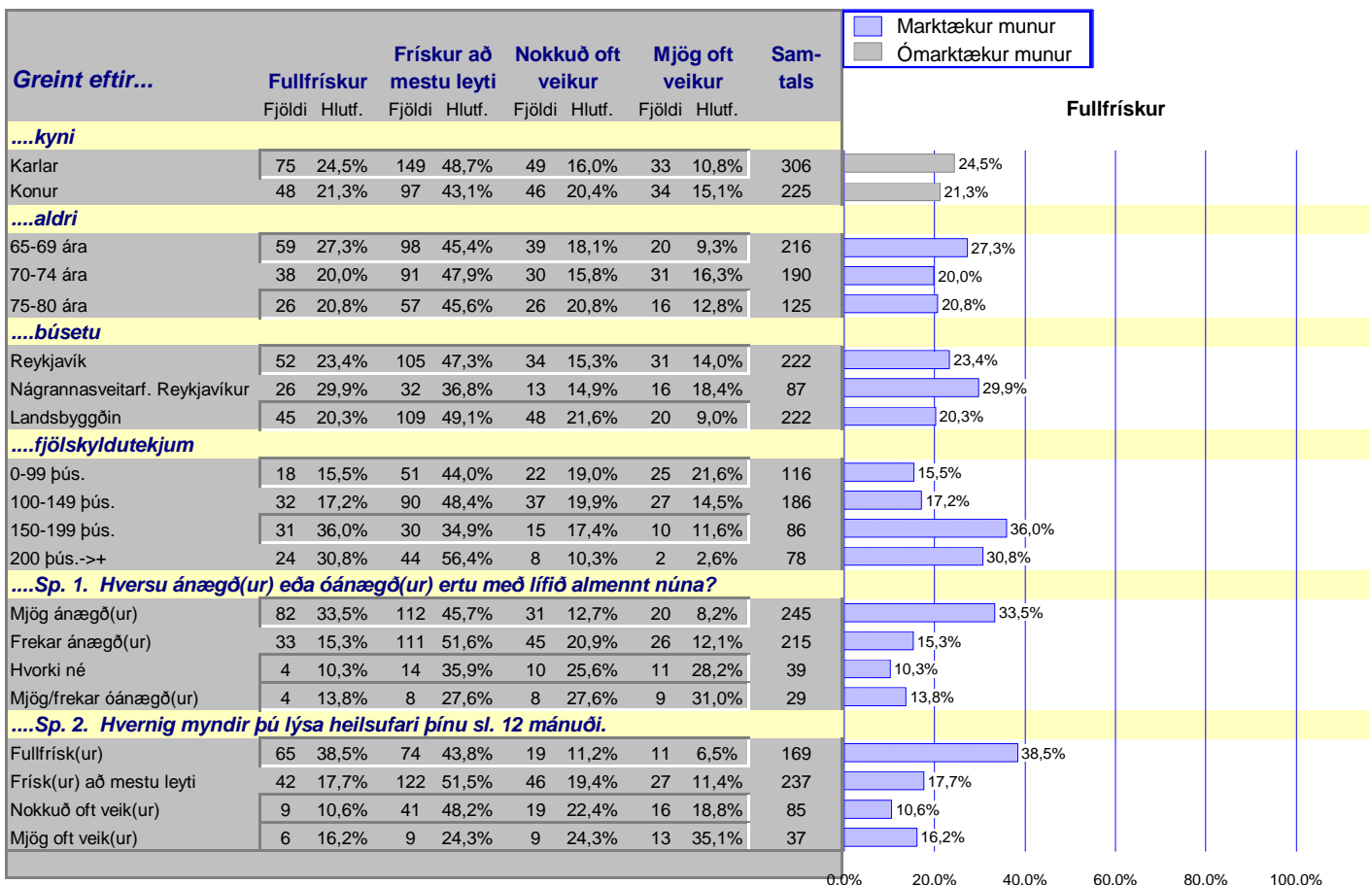

Sp. 21. Færð þú (eða maki þinn) heimilishjálp?

	Fjöldi	Hlutf.	Vikmörk
Já	145	17,0%	14,5% - 19,5%
Nei	698	81,9%	79,3% - 84,5%
Á ekki við (er á elliheimili)	9	1,1%	0,4% - 1,7%
	852	100,0%	

	Fjöldi	Hlutf.
Tóku afstöðu	852	99,9%
Tóku ekki afstöðu	1	0,1%
Fjöldi svarenda	853	100,0%

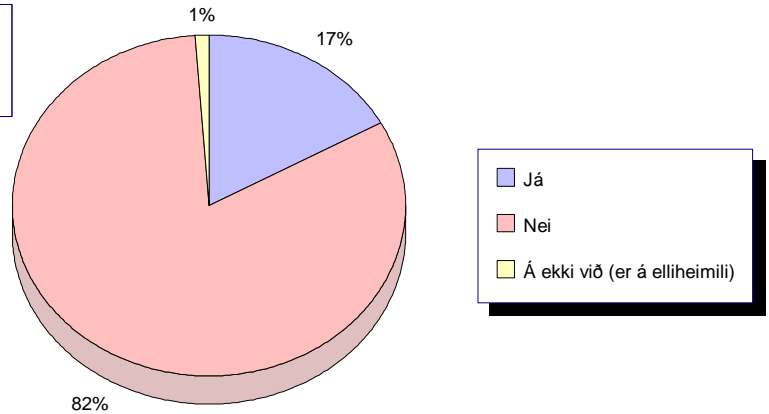

Slétt 17% aðspurðra (eða maki þeirra) fá heimilishjálp.

Þeir tekjulægstu og hinir eldri fá heimilishjálp í ríkari mæli en hinir yngri og tekjulægri.

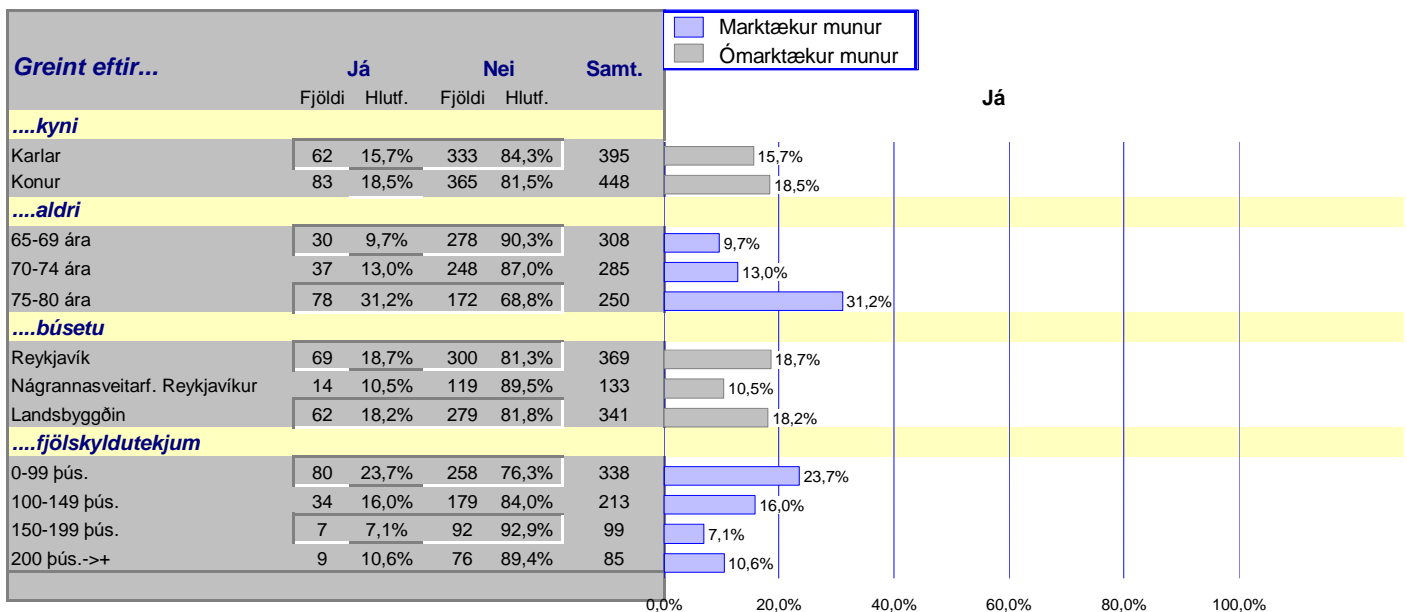

Sp. 22. Hversu marga tíma á viku?

	Fjöldi	Hlutf.
Einn	48	34,5%
Tvo	46	33,1%
Þrjá eða fjóra	45	32,4%
Samtals	139	100,0%
Tóku afstöðu		
Tóku afstöðu	139	95,9%
Tóku ekki afstöðu	6	4,1%
Fjöldi aðspurðra	145	100,0%
Fjöldi aðspurðra		
Fjöldi aðspurðra	145	17,0%
Ekki spurðir	708	83,0%
Fjöldi svarenda	853	100,0%
Meðaltal	2,3	

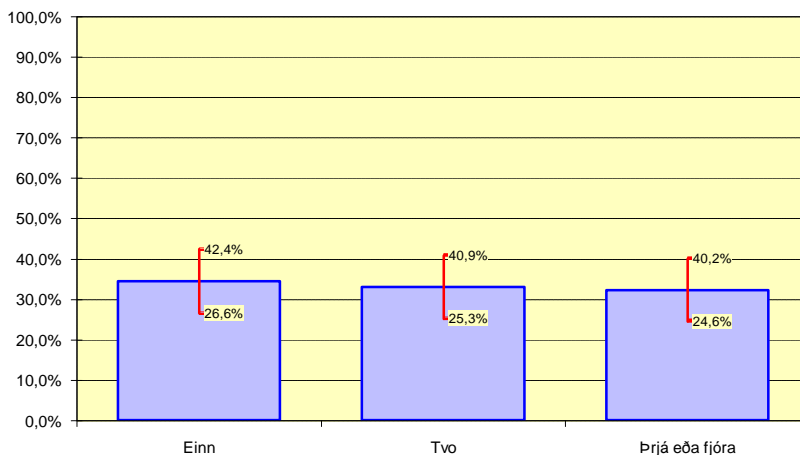

Tæplega 35% þeirra sem fá heimilishjálp fá hana 1 tíma á viku. Ríflega 32% fá heimilishjálp 3-4 tíma á viku. Þeir sem fengu heimilishjálp fengu hana að meðaltali 2,3 tíma á viku.

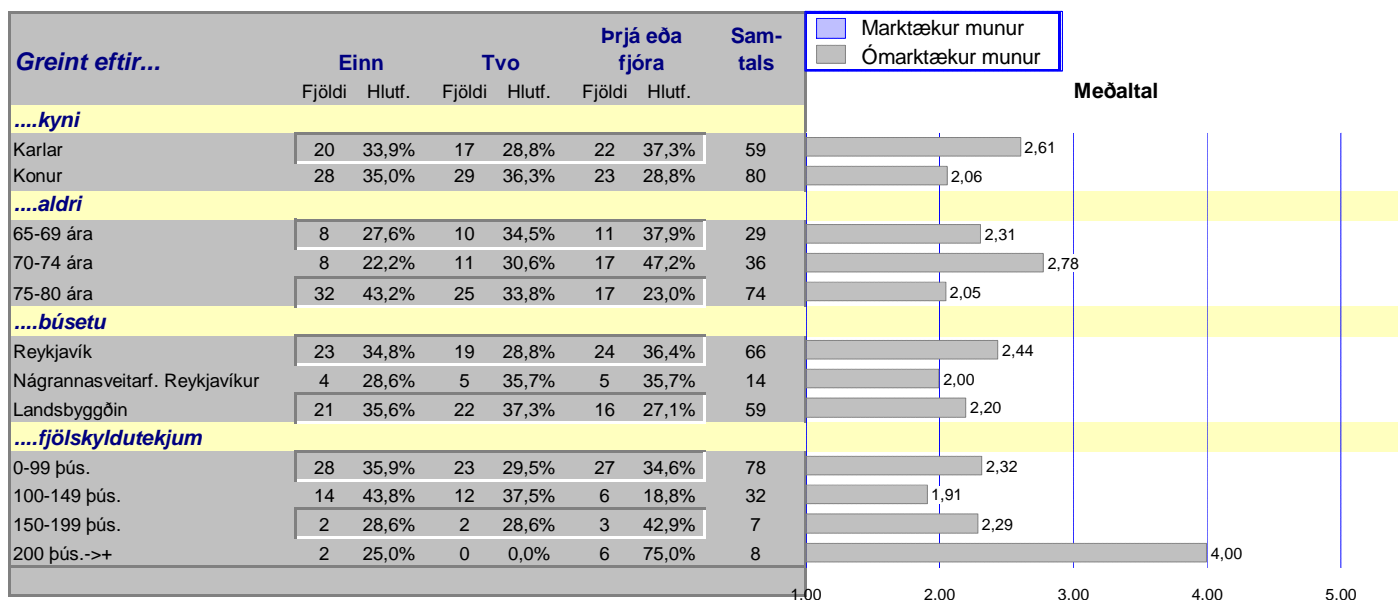

Sp. 23. Er sú heimilishjálpt nægjanleg?

	Fjöldi	Hlutf.	Vikmörk
Já	115	79,3%	72,7% - 85,9%
Nei	30	20,7%	14,1% - 27,3%
	145	100,0%	

	Fjöldi	Hlutf.
Tóku afstöðu	145	17,0%
Ekki spurðir	708	83,0%
Fjöldi svarenda	853	100,0%

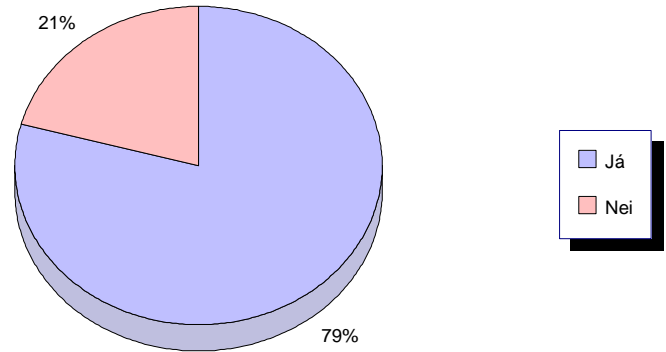

Ríflega 79% telja þá heimilishjálpt sem þeir fá vera nægjanlega.

Hærra hlutfall landsbyggðarbúa en íbúa á höfuðborgarsvæðinu, telur þá heimilishjálpt sem það fær vera nægjanlega.

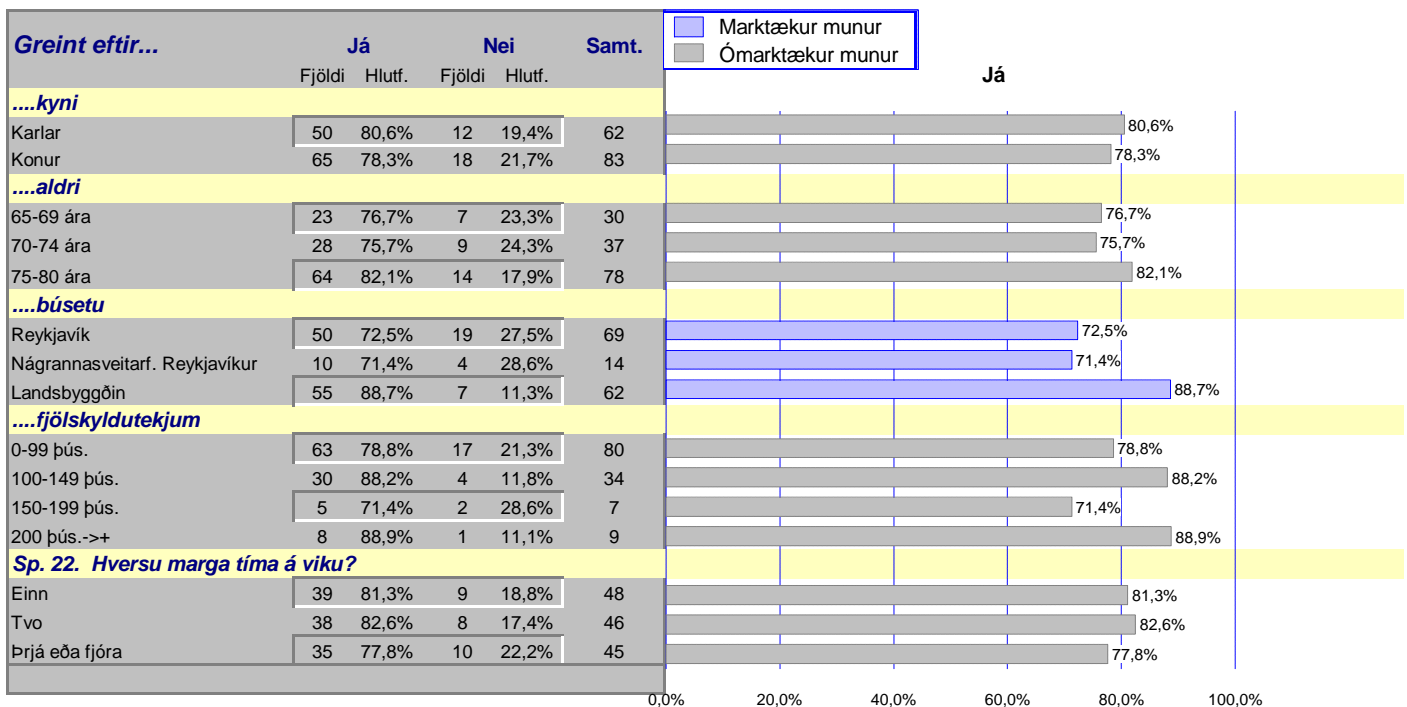

Sp. 24. Þyrftir þú á heimilshjálp að halda?

	Fjöldi	Hlutf.
Já	87	12,5%
Nei	607	87,5%
	694	100,0%

Vikmörk
10,1% - 15,0%
85,0% - 89,9%

	Fjöldi	Hlutf.
Tóku afstöðu	694	99,4%
Tóku ekki afstöðu	4	0,6%
Fjöldi aðspurðra	698	100,0%

	Fjöldi	Hlutf.
Fjöldi aðspurðra	698	81,8%
Ekki spurðir	155	18,2%
Fjöldi svarenda	853	100,0%

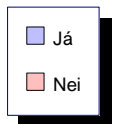
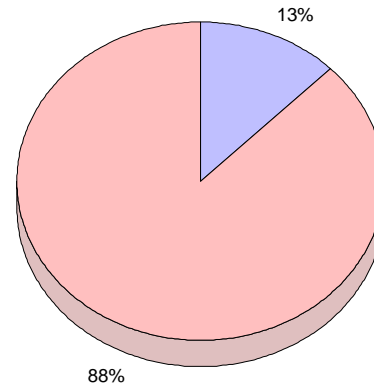

Tæplega 13% þeirra sem ekki fá heimilshjálp í dag telja sig þurfa á henni að halda.

Eins og sjá má á myndinni hér fyrir neðan eru það konur, íbúar höfuðborgarsvæðisins, þeir tekjulægri, þeir sem eru almennt óánægðir með lífið og þeir sem eru oft veikir sem telja sig, í ríkari mæli en aðrir, þurfa heimilshjálp.

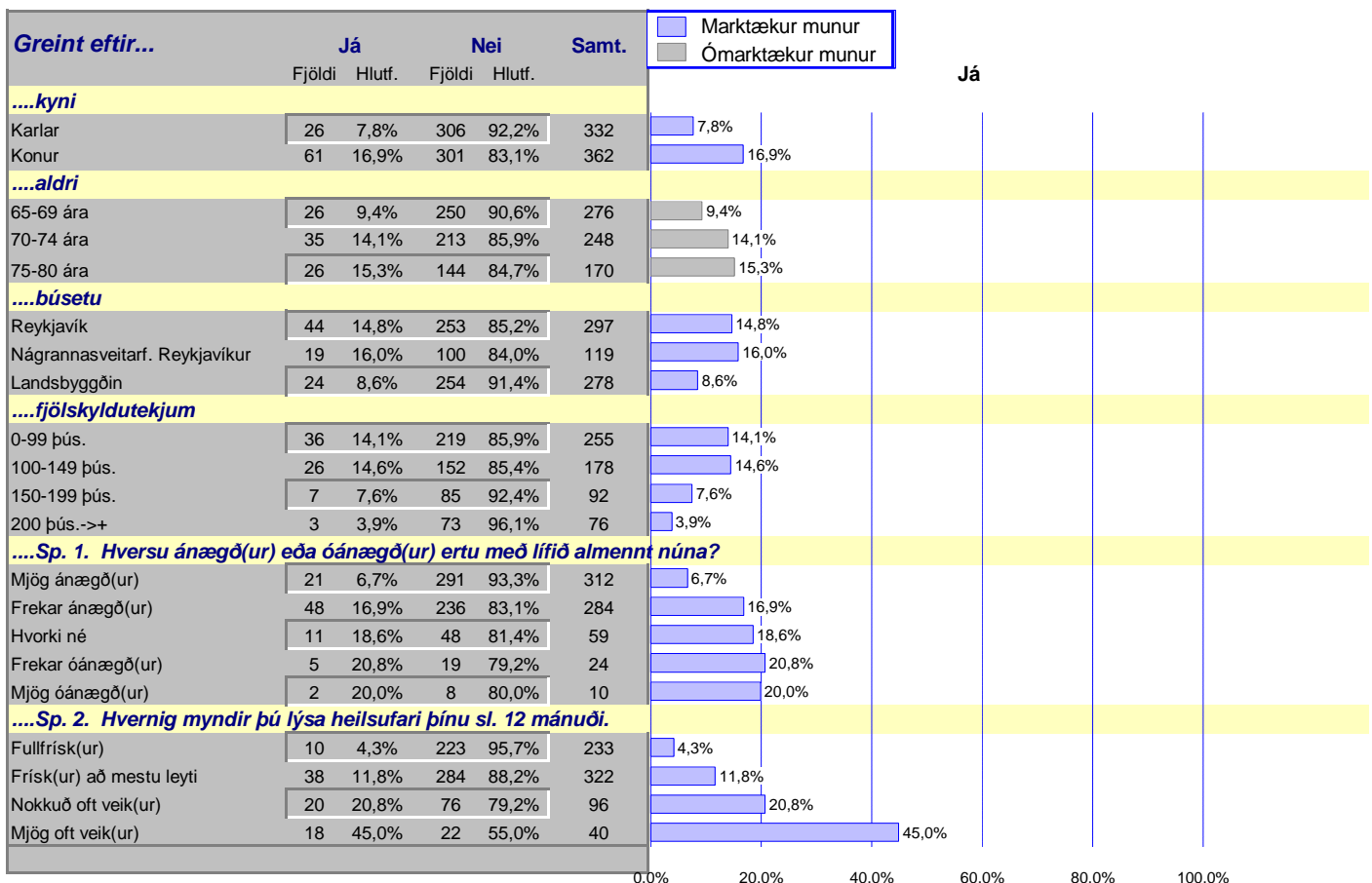

Sp. 25. Hefur þú sótt um hana?

	Fjöldi	Hlutf.	Vikmörk	
Já	12	13,8%	6,5%	- 21,0%
Nei	75	86,2%	79,0%	- 93,5%
	87	100,0%		

	Fjöldi	Hlutf.
Tóku afstöðu	87	10,2%
Ekki spurðir	766	89,8%
Fjöldi svarenda	853	100,0%

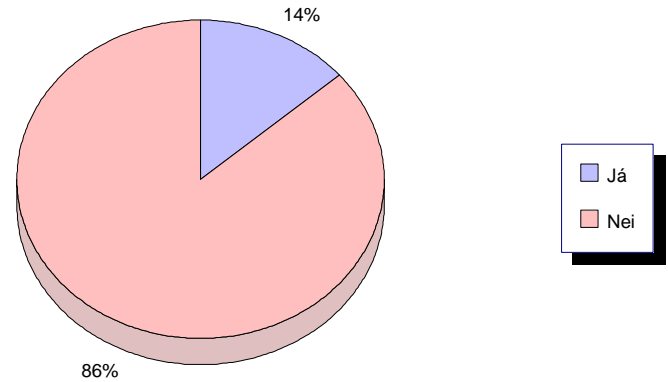

Tæplega 14% þeirra sem telja sig þurfa heimilishjálp segjast hafa sótt um hana. Þar sem mjög fáir standa á bak við svörin hér fyrir neðan ber að túlka niðurstöður varlega.

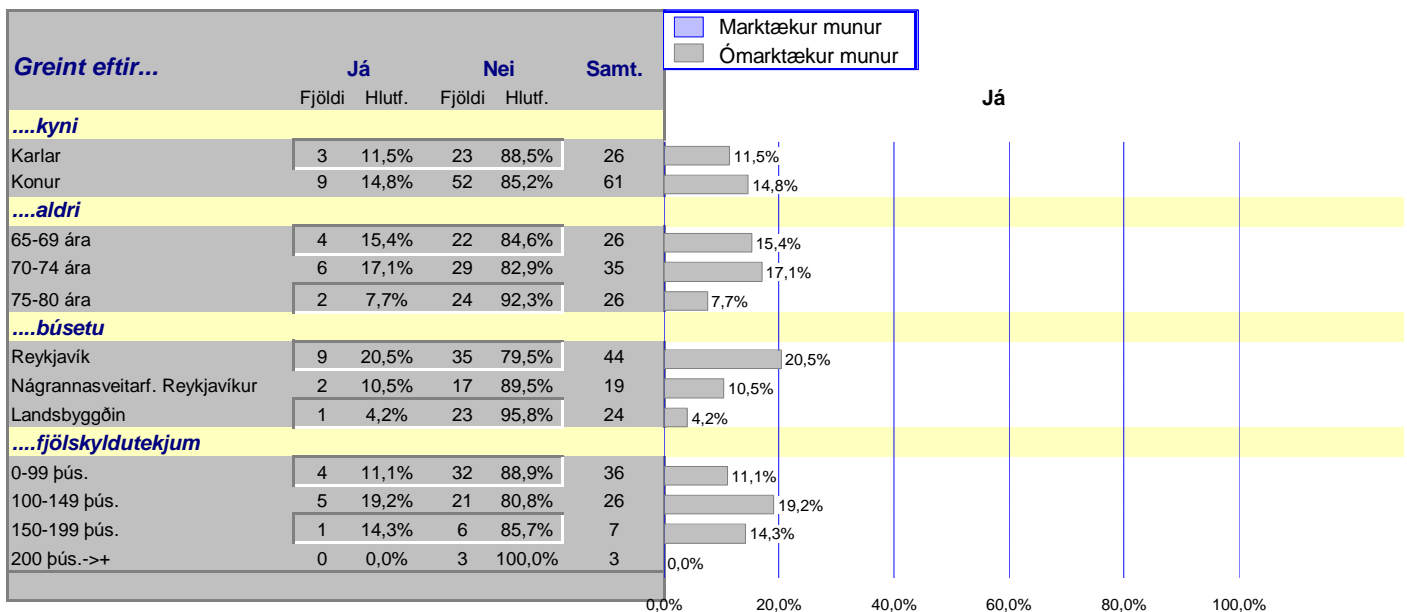

Sp. 26. Færð þú (eða maki þinn) heimahjúkrun?

	Fjöldi	Hlutf.	Vikmörk
Já	34	4,0%	2,7% - 5,3%
Nei	807	94,7%	93,2% - 96,2%
Á ekki við (er á elliheimili)	11	1,3%	0,5% - 2,0%
	852	100,0%	

	Fjöldi	Hlutf.
Tóku afstöðu	852	99,9%
Tóku ekki afstöðu	1	0,1%
Fjöldi svarenda	853	100,0%

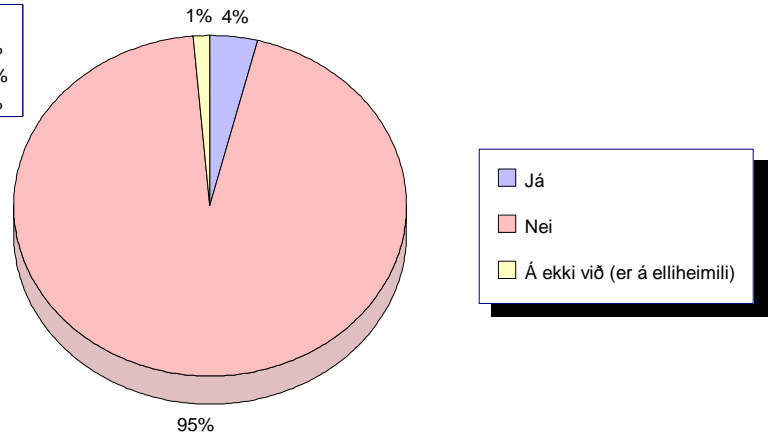

Fjórir af hundraði (eða makar þeirra) fá heimahjúkrun.

Eins og sjá má á myndinni hér fyrir neðan fá þeir sem eru eldri, þeir sem eru með lægri fjölskyldutekjur og þeir sem eru oft veikir fremur heimahjúkrun en aðrir.

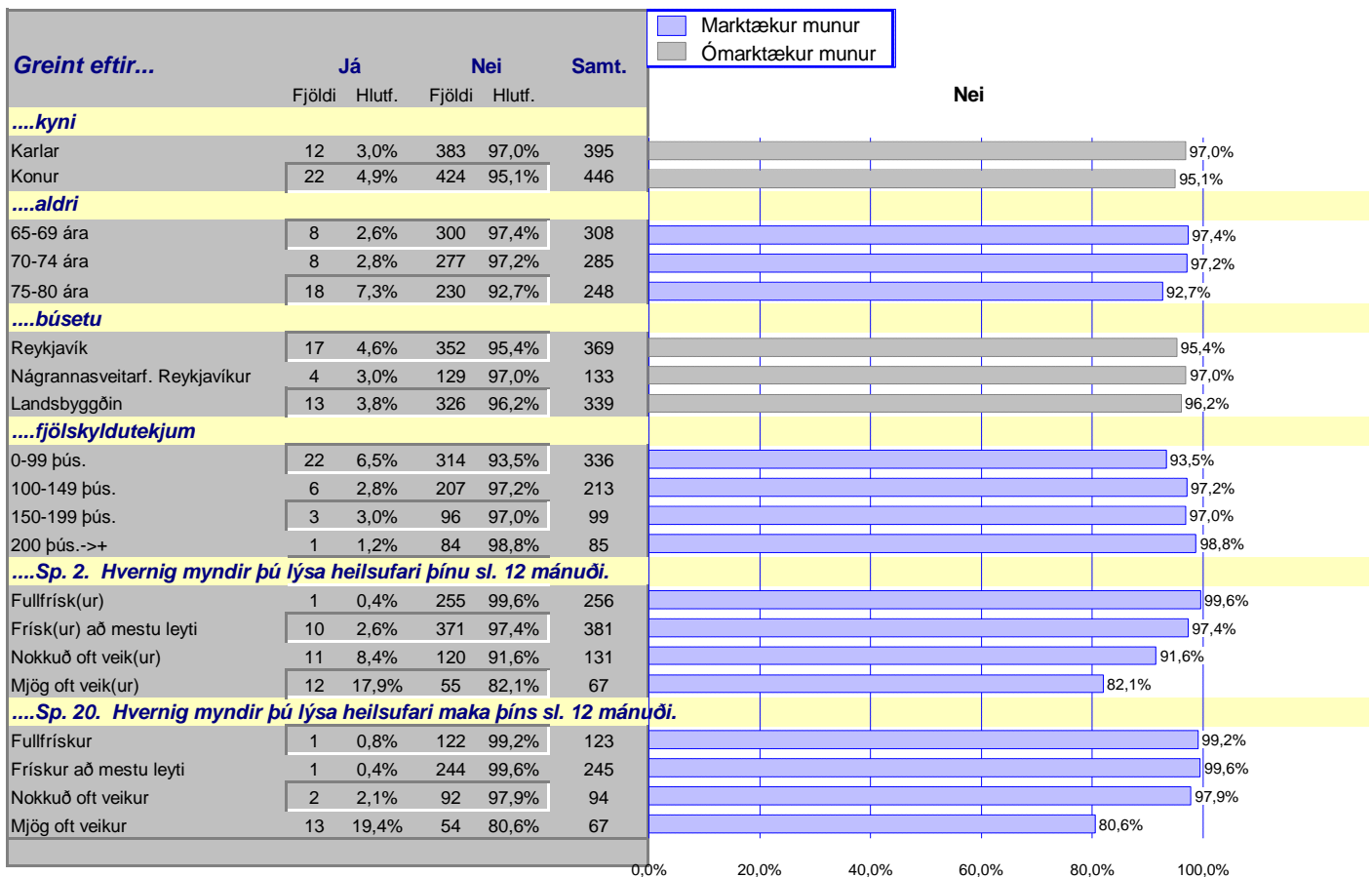

Sp. 27. Hversu margar stundir á viku færð þú/maki þinn heimahjúkrun?

	Fjöldi	Hlutf.
Einn	16	53,3%
Tvo eða fleiri	14	46,7%
	30	100,0%

	Fjöldi	Hlutf.
Tóku afstöðu	30	88,2%
Tóku ekki afstöðu	4	11,8%
Fjöldi aðspurðra	34	100,0%

Fjöldi aðspurðra	34	4,0%
Ekki spurðir	819	96,0%
Fjöldi svarenda	853	100,0%

Meðaltal	3,1
-----------------	------------

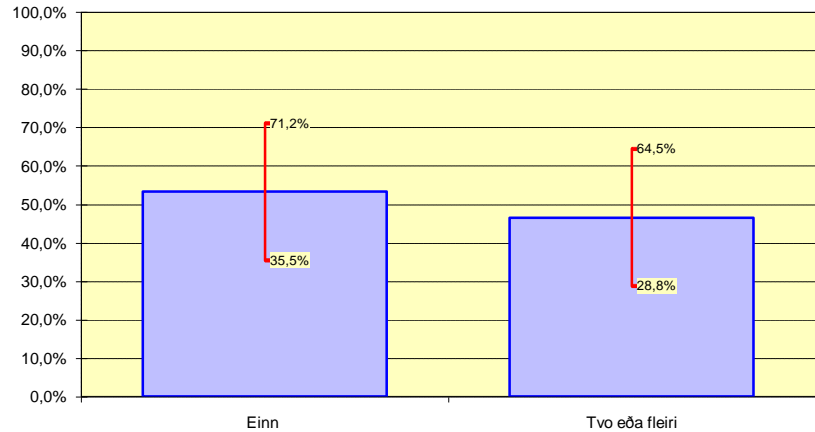

Ríflega 53% þeirra svarenda (eða makar þeirra) sem fá heimahjúkrun fá hana í eina klst. á viku. Meðalstundafjöldi í heimahjúkrun er 3,1 klst á viku.

Sp. 28. Er það fullnægjandi heimahjúkrun?

	Fjöldi	Hlutf.	Vikmörk
Já	26	86,7%	74,5% - 98,8%
Nei	4	13,3%	1,2% - 25,5%
	30	100,0%	

	Fjöldi	Hlutf.
Tóku afstöðu	30	88,2%
Tóku ekki afstöðu	4	11,8%
Fjöldi aðspurðra	34	100,0%

Fjöldi aðspurðra	34	4,0%
Ekki spurðir	819	96,0%
Fjöldi svarenda	853	100,0%

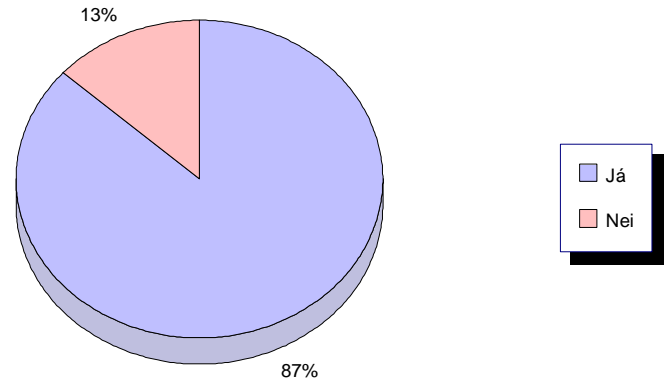

Tæplega 87% þeirra sem njóta heimahjúkrunar telja hana nægjanlega.

Sp. 29. Þyrftir þú (eða maki þinn) á heimahjúkrun að halda?

	Fjöldi	Hlutf.	Vikmörk
Já	16	2,0%	1,0% - 2,9%
Nei	790	98,0%	97,1% - 99,0%
	806	100,0%	

	Fjöldi	Hlutf.
Tóku afstöðu	806	99,9%
Tóku ekki afstöðu	1	0,1%
Fjöldi aðspurðra	807	100,0%

Fjöldi aðspurðra	807	94,6%
EKKI spurðir	46	5,4%
Fjöldi svarenda	853	100,0%

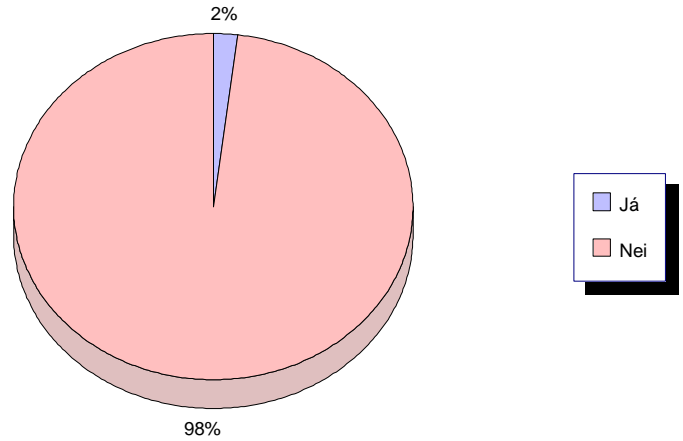

Tveir af hundraði þeirra sem ekki njóta heimahjúkrunar í dag telja sig, eða maka sinn, þarfnast heimahjúkrunar.

Sp. 30. Hefur þú sótt um hana?

	Fjöldi	Hlutf.	
Já	0	0,0%	Vikmörk 0,0% - 0,0%
Nei	16	100,0%	
	16	100,0%	100,0% - 100,0%

	Fjöldi	Hlutf.
Tóku afstöðu	16	1,9%
Ekki spurðir	837	98,1%
Fjöldi svarenda	853	100,0%

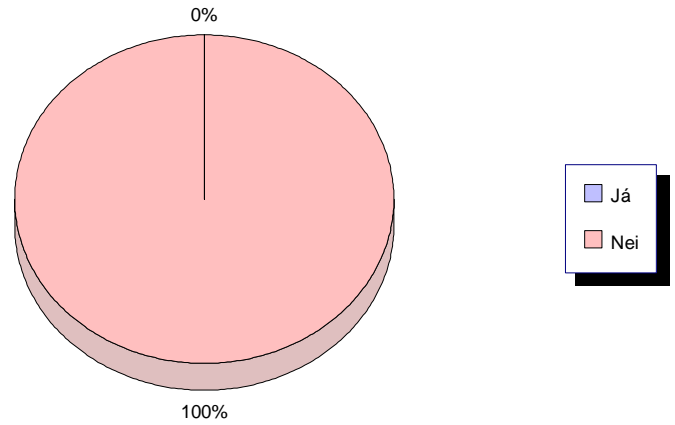

Enginn þeirra sem telja sig þurfa á heimahjúkrun að halda og ekki njóta hennar í dag hefur sótt um hana.

Sp. 31. Byrð þú í eigin húsnæði, leiguhúsnæði, hjá skyldmendum eða á heimili fyrir eldra fólk/aldraða?

	Fjöldi	Hlutf.
Eigin húsnæði	755	88,6%
Leiguhúsnæði	39	4,6%
Eigin húsnæði-þjónustuh.	21	2,5%
Þjónustuib. í eigu sveitarf.	16	1,9%
Hjá skyldmendum	12	1,4%
Elliheimili	8	0,9%
Annað	1	0,1%
Samt.	852	100,0%

	Fjöldi	Hlutf.
Tóku afstöðu	852	99,9%
Tóku ekki afstöðu	1	0,1%
Fjöldi svarenda	853	100,0%

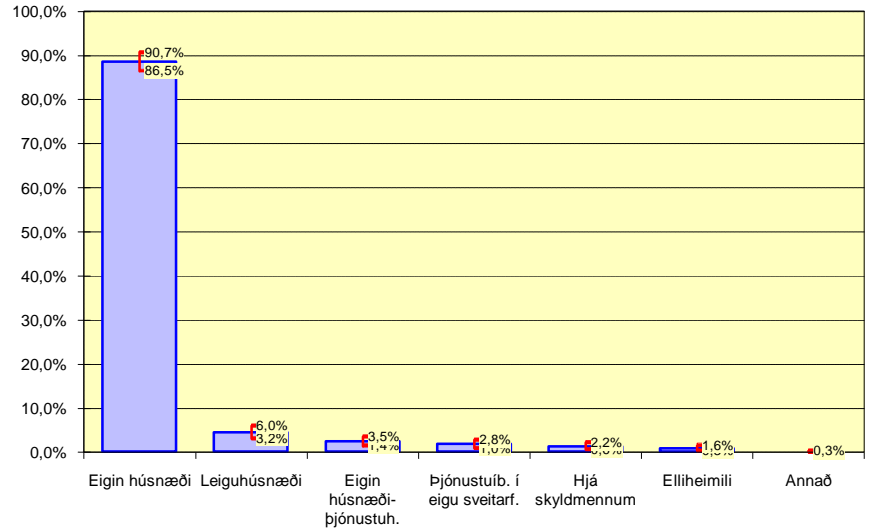

Ríflega 91% svarenda býr í eigin húsnæði.

Eins og sjá má á myndinni hér fyrir neðan búa þeir sem eru eldri, þeir tækjulægstu, þeir sem ekki eru giftir, kvæntir eða í sambúð og þeir sem hafa oft fjárhagsáhyggjur, síður í eigin húsnæði en aðrir.

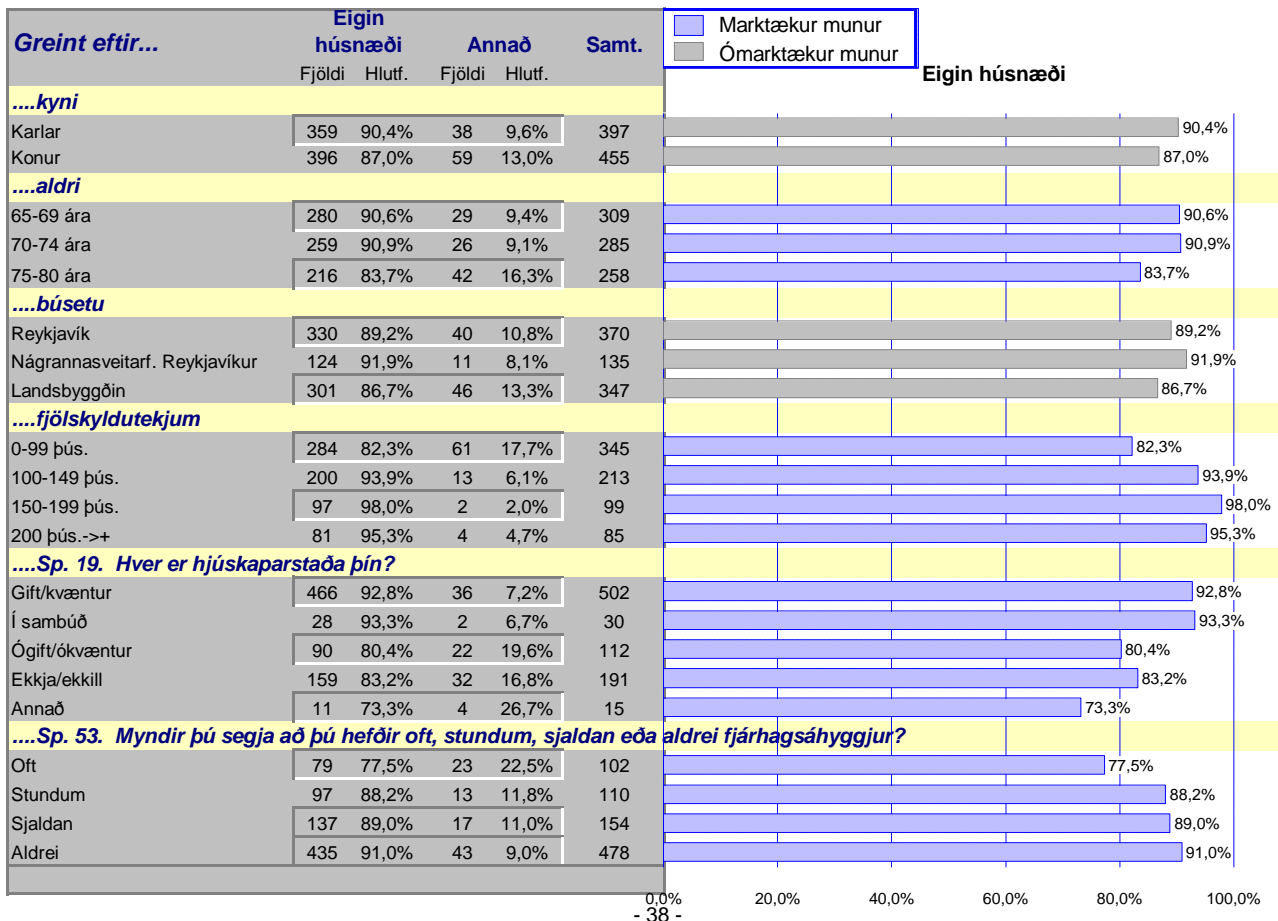

Sp. 32. Er það húsnæði á almennum leigumarkaði, leiguíbúð í eigu sveitarfélags, félagasamtaka eða annars konar leiguíbúð?

	Fjöldi	Hlutf.
Almennur leigumarkaður	17	43,6%
Leiguíbúð í eigu sveitarf.	16	41,0%
Leiguíbúð í eigu félagas.	6	15,4%
	39	100,0%

	Fjöldi	Hlutf.
Tóku afstöðu	39	4,6%
Ekki spurðir	814	95,4%
Fjöldi svarenda	853	100,0%

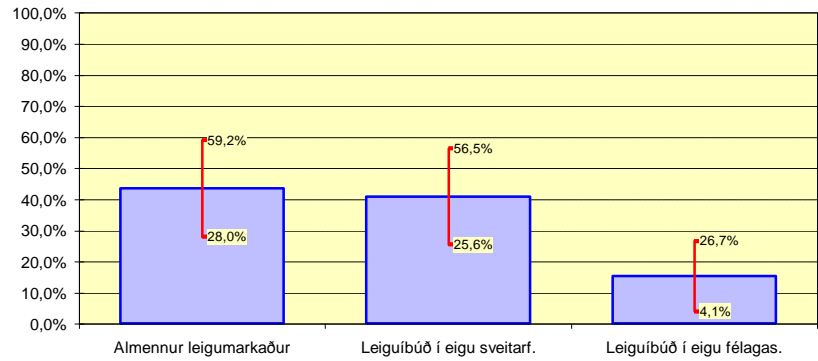

Tæplega 44% þeirra sem búa í leiguíbúð leigja á almennum markaði. Ríflega 56 % búa hins vegar í íbúð í eigu sveitarfélaga eða félagasamtaka.

Sp. 33. Hve lengi hefur þú búið í þessu húsnæði?

	Fjöldi	Hlutf.
5 ár eða skemur	177	20,8%
6-10 ár	134	15,7%
11-20 ár	135	15,8%
21-30 ár	136	16,0%
31 ár eða lengur	270	31,7%
Meðaltal	22,0	

	Fjöldi	Hlutf.
Tóku afstöðu	852	99,9%
Tóku ekki afstöðu	1	0,1%
Fjöldi svarenda	853	100,0%

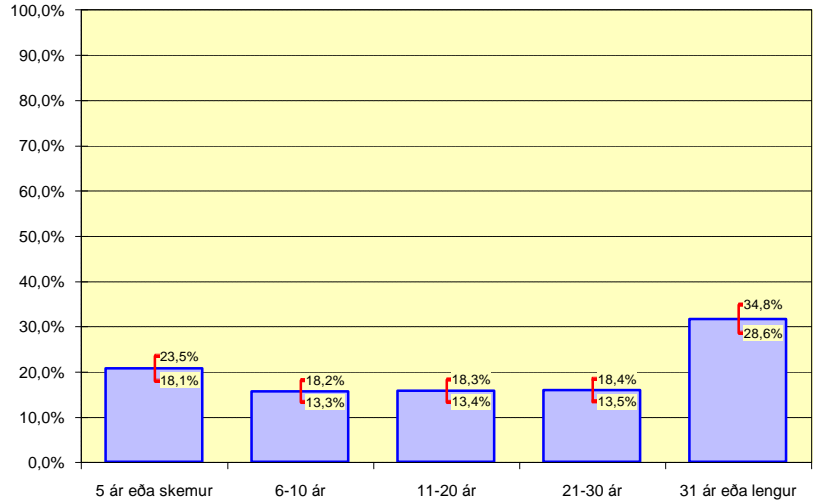

Tæplega 37% svarenda hafa búið í núverandi húsnæði í 10 ár eða skemur. Tæplega 48% hafa búið í núverandi húsnæði lengur en 20 ár. Svarendur hafa búið að meðaltali í 22 ár í sama húsnæði.

Eins og sjá má hér fyrir neðan hafa íbúar höfuðborgarsvæðisins, þeir tekjulægstu og þeir sem búa ekki í eigin húsnæði búið skemur í núverandi húsnæði en aðrir.

Greint eftir...	5 ár eða skemur		6-10 ár		11-20 ár		21-30 ár		31 ár eða lengur		Sam-tals	31 ár eða lengur
	Fjöldi	Hlutf.	Fjöldi	Hlutf.	Fjöldi	Hlutf.	Fjöldi	Hlutf.	Fjöldi	Hlutf.		
....kyni												
Karlar	79	19,9%	58	14,6%	70	17,6%	66	16,6%	124	31,2%	397	31,2%
Konur	98	21,5%	76	16,7%	65	14,3%	70	15,4%	146	32,1%	455	32,1%
....aldri												
65-69 ára	61	19,7%	48	15,5%	55	17,8%	57	18,4%	88	28,5%	309	28,5%
70-74 ára	66	23,2%	41	14,4%	46	16,1%	45	15,8%	87	30,5%	285	30,5%
75-80 ára	50	19,4%	45	17,4%	34	13,2%	34	13,2%	95	36,8%	258	36,8%
....búsetu												
Reykjavík	81	21,9%	73	19,7%	69	18,6%	60	16,2%	87	23,5%	370	23,5%
Nágrannasveitarf. Reykjavíkur	38	28,1%	20	14,8%	23	17,0%	20	14,8%	34	25,2%	135	25,2%
Landsbyggðin	58	16,7%	41	11,8%	43	12,4%	56	16,1%	149	42,9%	347	42,9%
....fjölskyldutekjum												
0-99 þús.	92	26,7%	70	20,3%	54	15,7%	38	11,0%	91	26,4%	345	26,4%
100-149 þús.	35	16,4%	31	14,6%	28	13,1%	42	19,7%	77	36,2%	213	36,2%
150-199 þús.	21	21,2%	7	7,1%	21	21,2%	18	18,2%	32	32,3%	99	32,3%
200 þús.->+	11	12,9%	10	11,8%	14	16,5%	24	28,2%	26	30,6%	85	30,6%
....Sp. 31. Byrð þú í eigin húsnæði, leigu., hjá skyldmönnum eða á heimili fyrir eldra fólk/aldraða?												
Eigin húsnæði	125	16,6%	104	13,8%	129	17,1%	135	17,9%	262	34,7%	755	34,7%
Annað	52	53,6%	30	30,9%	6	6,2%	1	1,0%	8	8,2%	97	8,2%

Sp. 34. Hversu stórt er húsnæðið?

	Fjöldi	Hlutf.
70 fm eða minna	147	18,2%
71-100 fm	243	30,1%
101-120 fm	169	21,0%
121-150 fm	132	16,4%
151 fm eða stærra	115	14,3%
Samtals	806	100,0%

	Fjöldi	Hlutf.
Tóku afstöðu	806	94,5%
Tóku ekki afstöðu	47	5,5%
Fjöldi svarenda	853	100,0%

Fjöldi svarenda	853	100,0%
Ekki spurðir		0,0%
Fjöldi svarenda	853	100,0%

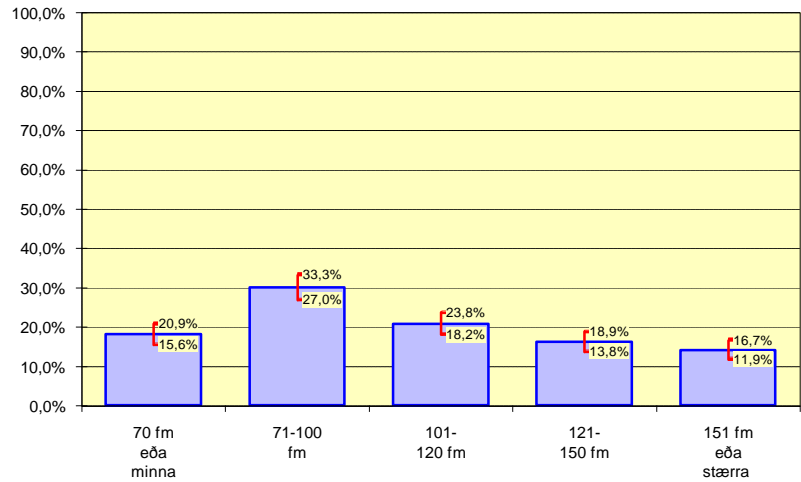

Ríflega 48% svarenda búa í 100 fm húsnæði eða minna. Tæplega 31% búa í íbúðum stærrri en 120 fm. Eins og sjá má á myndinni hér fyrir neðan eru karlar, þeir sem eldri eru, íbúar landsbyggðarinnar, þeir tekjuhærri og þeir sem búa í eigin húsnæði í stærrri íbúðum en aðrir.

Greint eftir...	70 fm eða minna		71-100 fm		101-120 fm		121-150 fm		151 fm eða stærra		Samtals	Marktækur munur	Ómarktækur munur
	Fjöldi	Hlutf.	Fjöldi	Hlutf.	Fjöldi	Hlutf.	Fjöldi	Hlutf.	Fjöldi	Hlutf.			
....kyni													
Karlar	52	13,3%	106	27,1%	81	20,7%	82	21,0%	70	17,9%	391	13,3%	
Konur	95	22,9%	137	33,0%	88	21,2%	50	12,0%	45	10,8%	415	22,9%	
....aldri													
65-69 ára	51	17,0%	66	22,0%	58	19,3%	67	22,3%	58	19,3%	300	17,0%	
70-74 ára	49	18,2%	87	32,3%	59	21,9%	34	12,6%	40	14,9%	269	18,2%	
75-80 ára	47	19,8%	90	38,0%	52	21,9%	31	13,1%	17	7,2%	237	19,8%	
....búsetu													
Reykjavík	76	21,3%	124	34,7%	67	18,8%	47	13,2%	43	12,0%	357	21,3%	
Nágrannasveitarf. Reykjavíkur	25	18,9%	40	30,3%	23	17,4%	22	16,7%	22	16,7%	132	18,9%	
Landsbyggðin	46	14,5%	79	24,9%	79	24,9%	63	19,9%	50	15,8%	317	14,5%	
....fjölskyldutekjum													
0-99 þús.	110	34,0%	111	34,3%	58	17,9%	26	8,0%	19	5,9%	324	34,0%	
100-149 þús.	18	8,9%	66	32,7%	55	27,2%	43	21,3%	20	9,9%	202	8,9%	
150-199 þús.	6	6,1%	27	27,3%	21	21,2%	22	22,2%	23	23,2%	99	6,1%	
200 þús.->+	0	0,0%	10	11,8%	14	16,5%	28	32,9%	33	38,8%	85	0,0%	
....Sp. 31. Byrð þú í eigin húsnæði, leigu., hjá skyldmönnum eða á heimili fyrir eldra fólk/aldræða?													
Eigin húsnæði	106	14,6%	213	29,4%	164	22,6%	129	17,8%	113	15,6%	725	14,6%	
Annað	41	50,6%	30	37,0%	5	6,2%	3	3,7%	2	2,5%	81	50,6%	

Sp. 35. Er íbúðin sérhönnuð fyrir eldri borgara?

	Fjöldi	Hlutf.	Vikmörk
Já	113	13,3%	11,0% - 15,6%
Nei	738	86,7%	84,4% - 89,0%
	851	100,0%	

	Fjöldi	Hlutf.
Tóku afstöðu	851	99,8%
Tóku ekki afstöðu	2	0,2%
Fjöldi svarenda	853	100,0%

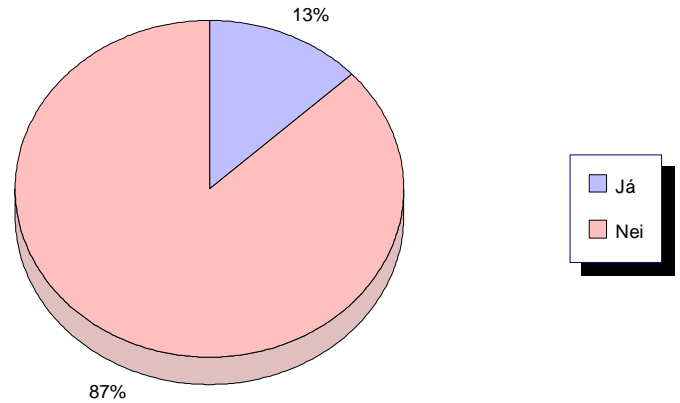

Ríflega 13% búa í íbúð sem er sérhönnuð fyrir eldri borgara.

Þeir yngstu og tekjuhæstu búa, síður en þeir eldri eru og þeir tekjulægri, í sérhönnuðum íbúðum fyrir eldri borgara.

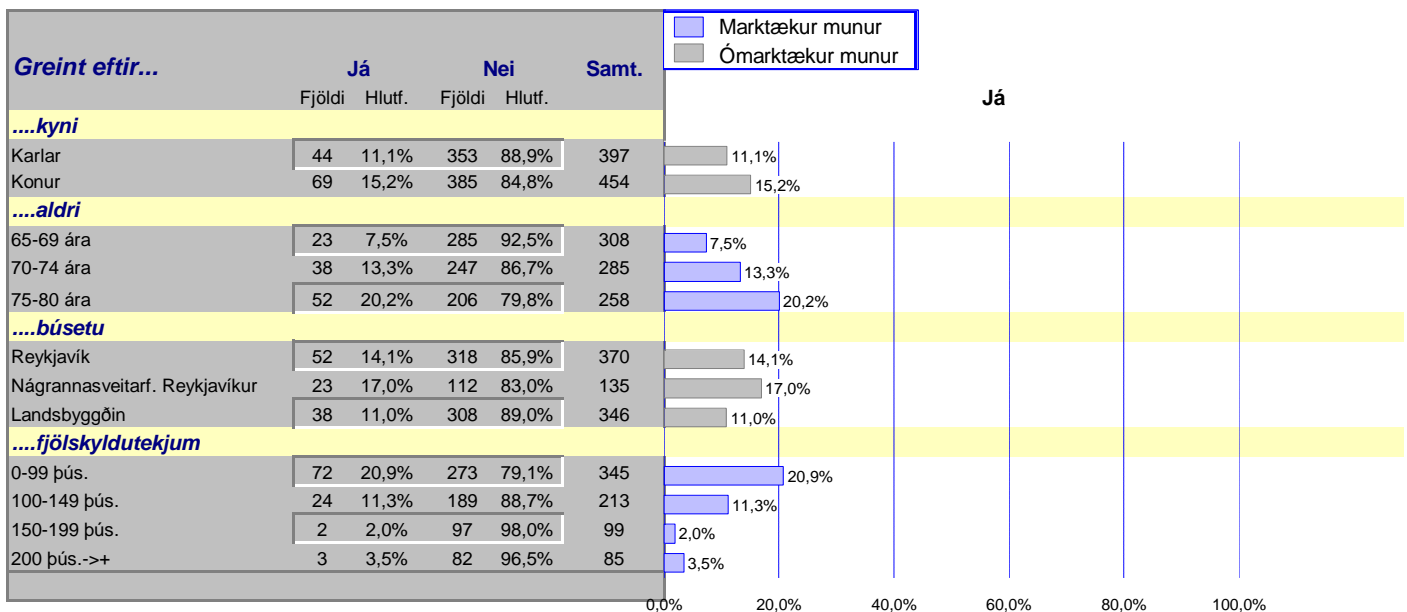

Sp. 36. Hversu margir búa á heimilinu?

	Fjöldi	Hlutf.
Einn	269	31,7%
Tveir	489	57,6%
Þrír eða fleiri	91	10,7%
Meðaltal	849	100,0%

	Fjöldi	Hlutf.
Tóku afstöðu	849	99,5%
Tóku ekki afstöðu	4	0,5%
Fjöldi aðspurðra	853	100,0%

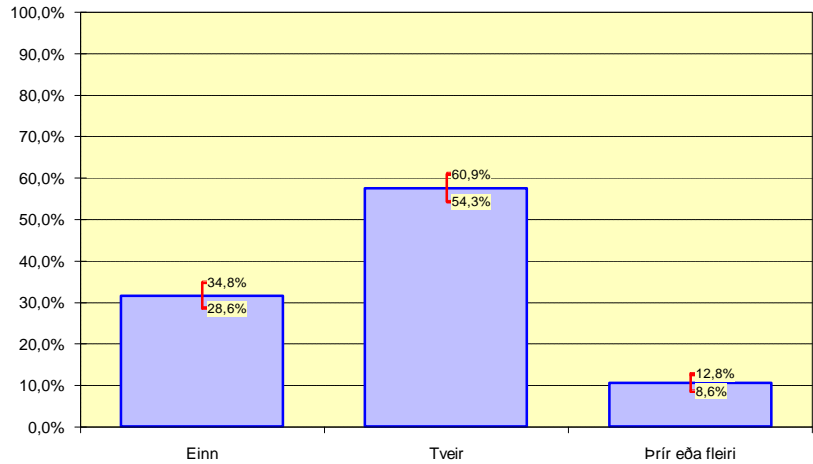

Tæplega 32% svarenda búa ein. Meðalíbúafjöldi á heimili er 1,9.

Á heimili karla búa fleiri en á heimili kvenna og fjöldi íbúa á heimili eykst með auknum fjölskyldutekjum og aukinni stærð íbúðar.

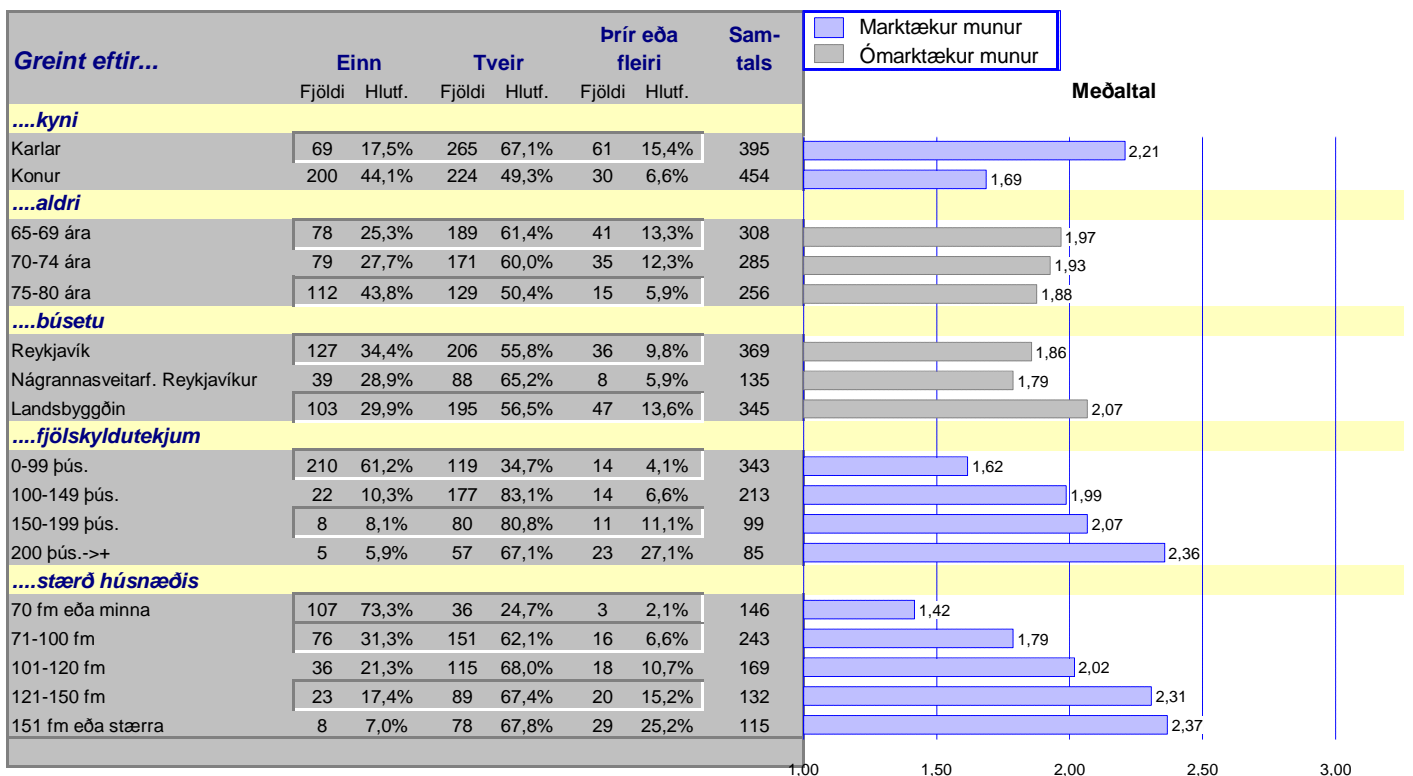

Sp. 37. Hverjir búa á heimilinu?

	Fjöldi	Hlutf.
Maki	521	89,5%
Börn	83	14,3%
Barnabörn	26	4,5%
Tengdabarn/börn	10	1,7%
Önnur skyldmenni	23	4,0%
Annað	7	1,2%
Tóku afstöðu	582	

Í þessari spurningu mátti svara fleiri en einum svarmöguleika. Hlutfallstölur eru því reiknaðar út frá fjölda þeirra sem afstöðu tóku en ekki fjölda svara.

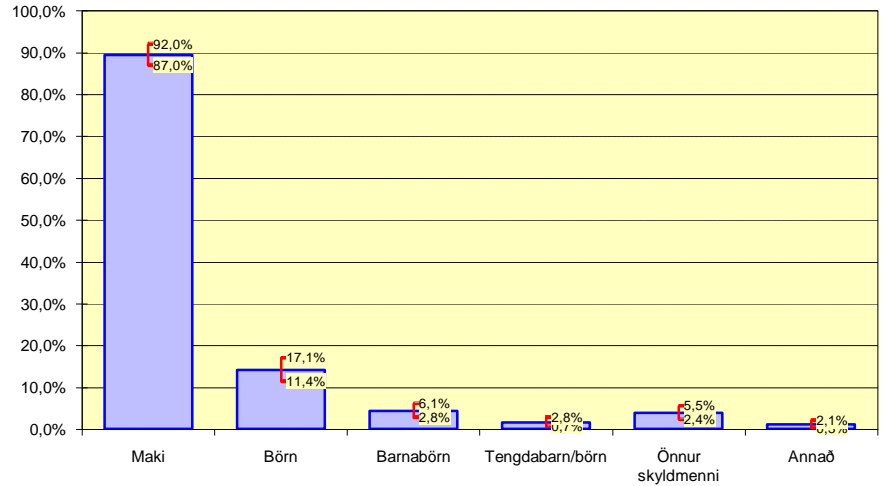

Hér eru þeir spurðir sem ekki búa einir.

Eins og sjá má á myndinni búa langflestir þeirra, eða tæplega 90%, á heimili með maka.

Sp. 38. Hversu líklegt eða ólíklegt er að þú skiptir um húsnæði á næstu 5 árum?

	Fjöldi	Hlutf.
Mjög líklegt	63	8,1%
Frekar líklegt	82	10,5%
Hvorki né	83	10,7%
Frekar ólíklegt	188	24,1%
Mjög ólíklegt	363	46,6%
Samtals	779	100,0%

Vikmörk	
6,2%	- 10,0%
8,4%	- 12,7%
8,5%	- 12,8%
21,1%	- 27,1%
43,1%	- 50,1%

	Fjöldi	Hlutf.
Tóku afstöðu	779	91,3%
Tóku ekki afstöðu	74	8,7%
Fjöldi svarenda	853	100,0%

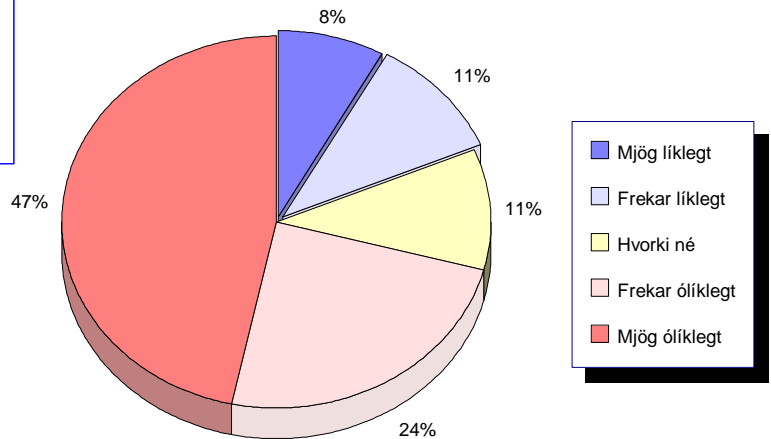

Tæplega 19 % svarenda telja líklegt að þeir skipti um húsnæði á næstu fimm árum. Tæplega 71 % telja það á hinn bóginn mjög ólíklegt að þeir skipti um húsnæði á næstu fimm árum.

Hinir yngri telja það líklegra en hinir eldri að þeir skipti um húsnæði á næstu fimm árum.

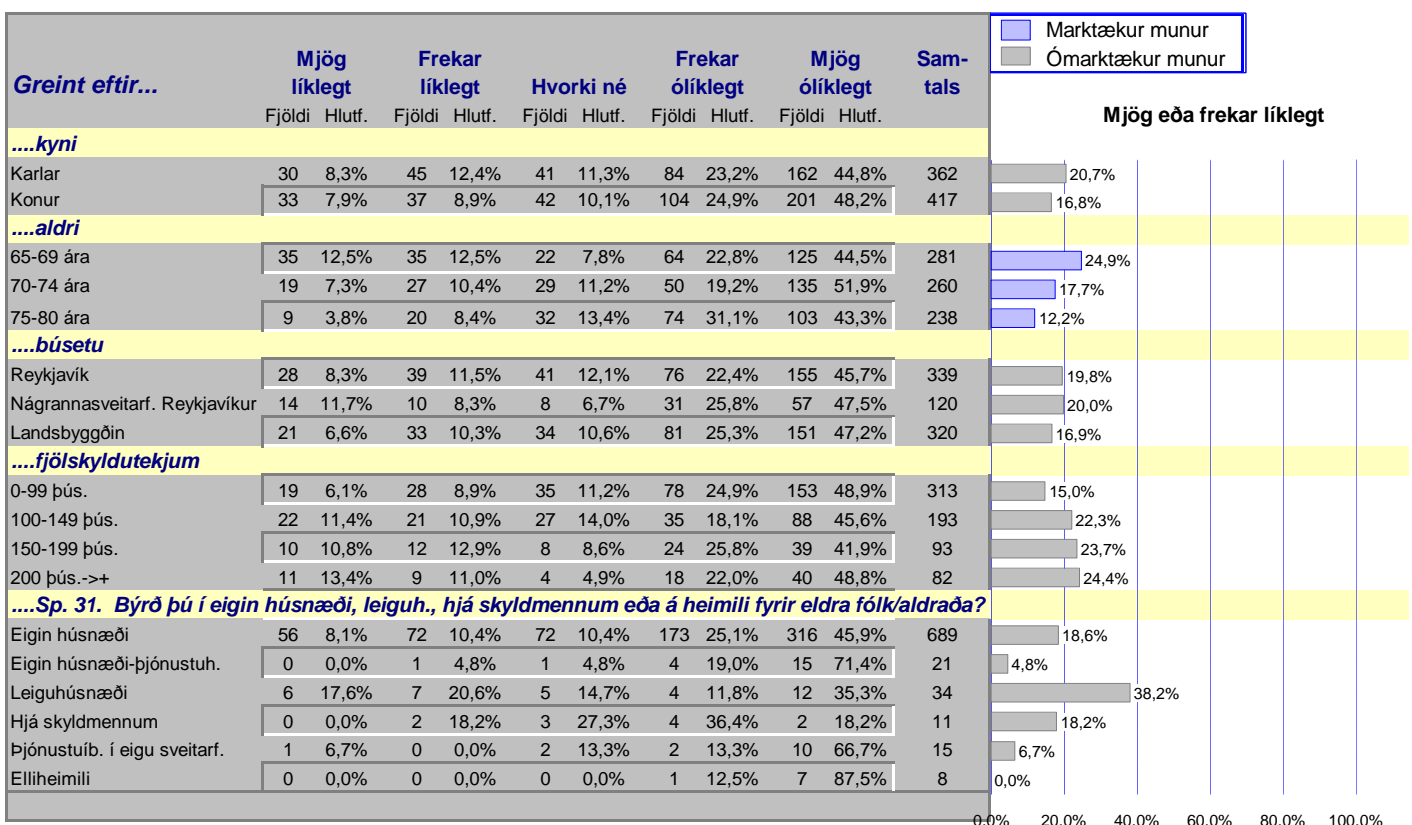

Sp. 39. Hvort myndir þú vilja kaupa eða leigja það húsnæði eða skiptir það ekki máli?

	Fjöldi	Hlutf.
Kaupa húsnæði	98	69,0%
Leigja húsnæði	25	17,6%
Skiptir ekki máli	19	13,4%
	142	100,0%

	Fjöldi	Hlutf.
Tóku afstöðu	142	97,9%
Tóku ekki afstöðu	3	2,1%
Fjöldi aðspurðra	145	100,0%

Fjöldi aðspurðra	145	17,0%
Ekki spurðir	708	83,0%
Fjöldi svarenda	853	100,0%

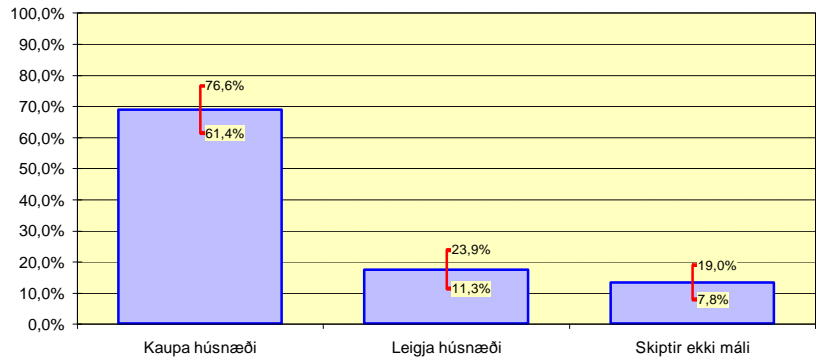

Slétt 69% þeirra sem telja líklegt að þeir muni skipta um húsnæði á næstu fimm árum segjast vilja kaupa húsnæði.

Sp. 40. Færir þú í húsnæði sem væri sérhannað fyrir eldri borgara?

	Fjöldi	Hlutf.	Vikmörk
Já	79	62,2%	53,8% - 70,6%
Nei	48	37,8%	29,4% - 46,2%
	127	100,0%	

	Fjöldi	Hlutf.
Tóku afstöðu	127	87,6%
Tóku ekki afstöðu	18	12,4%
Fjöldi aðspurðra	145	100,0%

	Fjöldi	Hlutf.
Fjöldi aðspurðra	145	17,0%
Ekki spurðir	708	83,0%
Fjöldi svarenda	853	100,0%

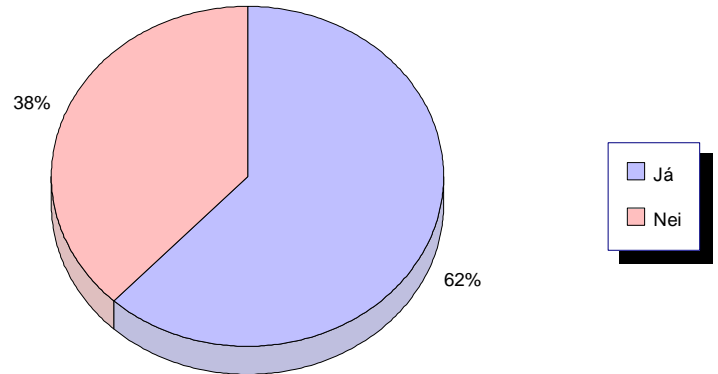

Ríflega 62 % þeirra sem telja líklegt að þeir muni skipta um húsnæði á næstu fimm árum og taka afstöðu segjast myndu fara í húsnæði sem væri sérhannað fyrir aldraða.

Þeir sem eldri eru myndu í ríkari mæli fara í sérhannað húsnæði en hinir yngri. Langflestir, eða tæplega 94%, þeirra sem segja að ekki skipti máli hvort þeir keyptu eða leigðu húsnæðið segjast myndu fara í húsnæði sem væri sérhannað fyrir eldri borgara.

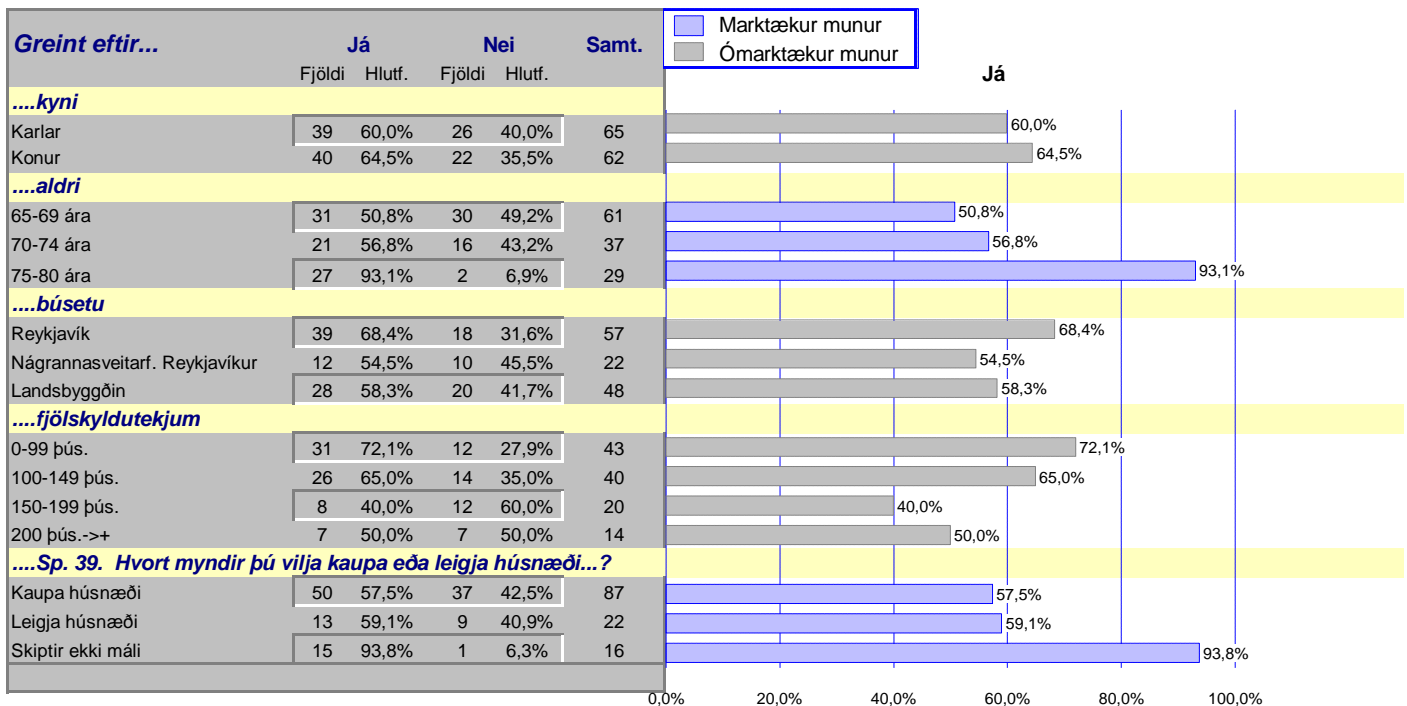

Sp. 41. Hversu mikilvægt eða lítilvægt finnst þér að stutt sé í þjónustu fyrir eldri borgara nálægt húsnæðinu?

	Fjöldi	Hlutf.
Mjög mikilvægt	93	66,0%
Frekar mikilvægt	36	25,5%
Hvorki né	7	5,0%
Frekar lítilvægt	3	2,1%
Mjög lítilvægt	2	1,4%
Samtals	141	100,0%

Vikmörk	
58,1%	- 73,8%
18,3%	- 32,7%
1,4%	- 8,5%
0,0%	- 4,5%
0,0%	- 3,4%

	Fjöldi	Hlutf.
Tóku afstöðu	141	97,2%
Tóku ekki afstöðu	4	2,8%
Fjöldi aðspurðra	145	100,0%

	Fjöldi	Hlutf.
Fjöldi aðspurðra	145	17,0%
Ekki spurðir	708	83,0%
Fjöldi svarenda	853	100,0%

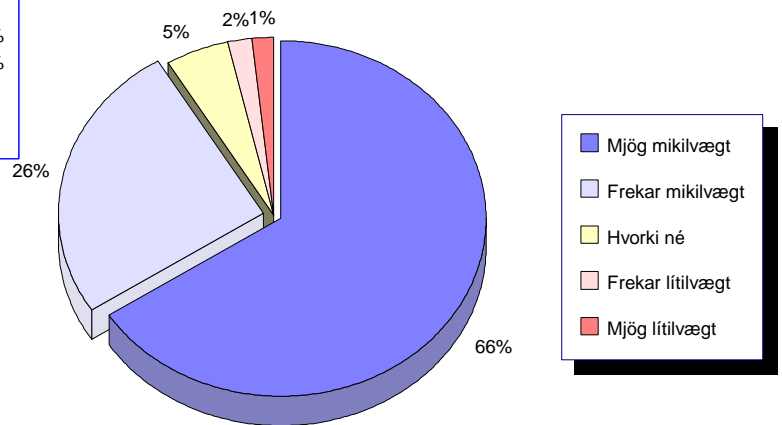

Tæplega 91 % þeirra sem telja líklegt að þeir muni skipta um húsnæði á næstu fimm árum segja mikilvægt að stutt sé í þjónustu fyrir eldri borgara nálægt húsnæðinu.

Þeim sem færu í húsnæði sem væri sérhannað fyrir eldri borgara finnst mikilvægara að stutt sé í þjónustu fyrir eldri borgara nálægt húsnæðinu en hinum sem ekki færu í slíkt húsnæði.

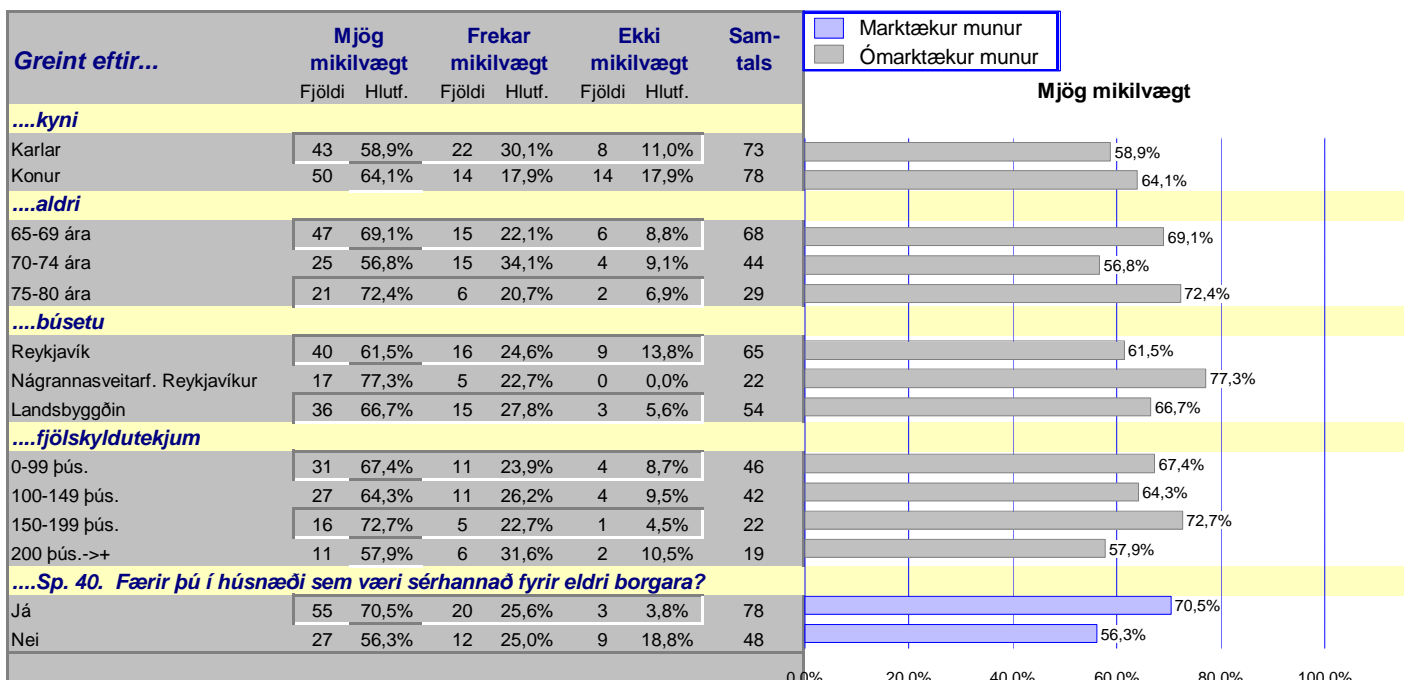

Sp. 42. Hvernig kemstu ferða þinna frá heimilinu?

	Fjöldi	Hlutf.
Með heimilisbílnum	632	74,3%
Í strætisvagni	121	14,2%
Gangandi	88	10,3%
Börnin aka	32	3,8%
Í leigubíl	24	2,8%
Annað skyldfólk ekur	24	2,8%
Með þjónustubílum (eldri b.)	15	1,8%
Annað	10	1,2%
Tóku afstöðu	851	

Í þessari spurningumátti svara fleiri en einum svarmöguleika. Hlutfallstölur eru því reiknaðar út frá fjölda þeirra sem afstöðu tóku en ekki fjölda svara.

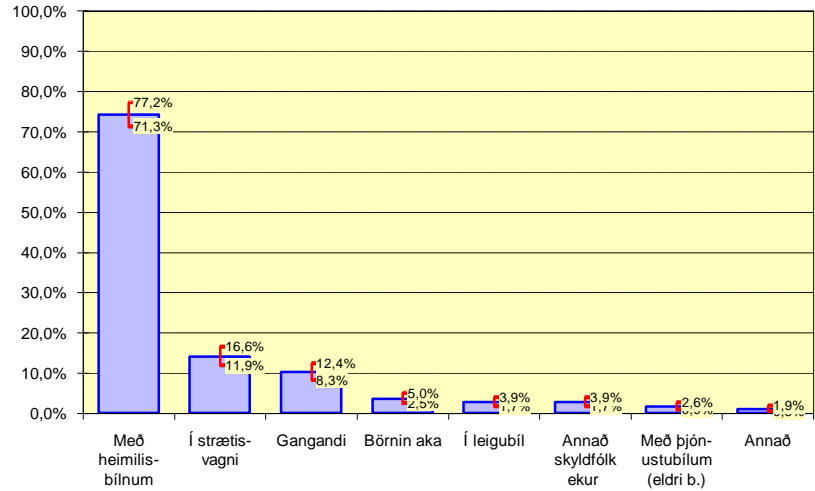

Ríflega 74% þeirra sem tóku afstöðu sögðust komast ferða sinna frá heimilinu á heimilisbílnum. Rúmlega 14% ferðast gangandi og líðlega einn af hverjum tíu ferðast í bíl sem börnin aka. Færri nefna aðra þætti.

Sp. 43. Er bíll á heimilinu í þinni eign eða annarra sem þú notar?

	Fjöldi	Hlutf.	Vikmörk
Já, það er bíll á heimilinu	37	16,9%	11,9% - 21,9%
Nei, það er ekki bíll á heimilinu	182	83,1%	78,1% - 88,1%
	219	100,0%	

	Fjöldi	Hlutf.
Tóku afstöðu	219	99,1%
Tóku ekki afstöðu	2	0,9%
Fjöldi aðspurðra	221	100,0%

Fjöldi aðspurðra	221	25,9%
Ekki spurðir	632	74,1%
Fjöldi svarenda	853	100,0%

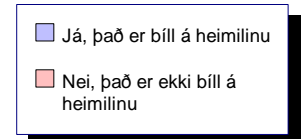
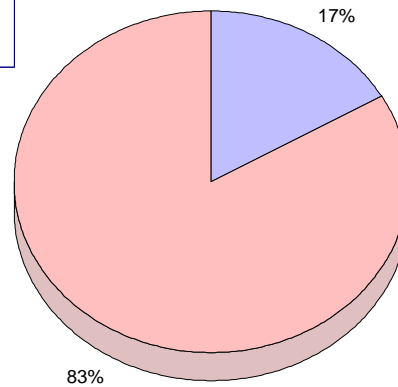

Tæplega 20% þeirra sem komast ferða sinna frá heimilinu á annan hátt en með heimilisbílnum segjast nota bíl sem er í eigin eigu eða annarra á heimilinu.

Sp. 44. Hefur þú fullan eða takmarkaðan aðgang að bílnum?

	Fjöldi	Hlutf.
Ég hef fullan aðgang	592	88,6%
Ég hef takmarkaðan aðgang	76	11,4%
	668	100,0%

	Fjöldi	Hlutf.
Tóku afstöðu	668	99,9%
Tók ekki afstöðu	1	0,1%
Fjöldi aðspurðra	669	100,0%

	Fjöldi	Hlutf.
Fjöldi aðspurðra	669	78,4%
Ekki spurðir	184	21,6%
Fjöldi svarenda	853	100,0%

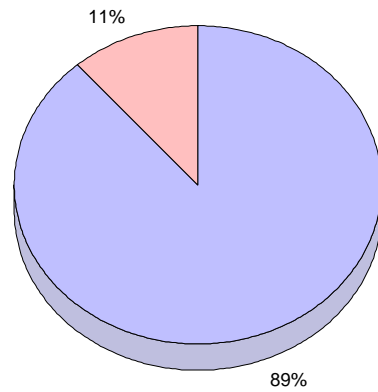

Vikmörk	
86,2%	- 91,0%
9,0%	- 13,8%

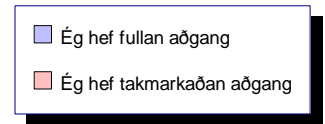

Tæp 89% þeirra sem hafa aðgang að bíl segjast hafa fullan aðgang að honum.

Sp. 45. Myndir þú vilja komast oftar ferða þinna frá heimilinu?

	Fjöldi	Hlutf.
Já	82	32,5%
Nei	170	67,5%
	252	100,0%

Vikmörk	
26,8%	- 38,3%
61,7%	- 73,2%

	Fjöldi	Hlutf.
Tóku afstöðu	252	96,6%
Tóku ekki afstöðu	9	3,4%
Fjöldi aðspurðra	261	100,0%

Fjöldi aðspurðra	261	30,6%
Ekki spurðir	592	69,4%
Fjöldi svarenda	853	100,0%

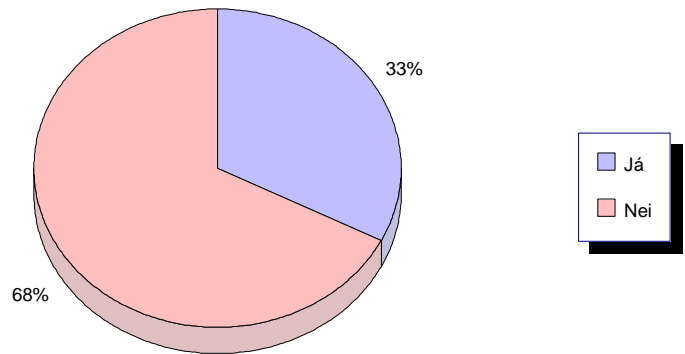

Tæplega 33% þeirra sem ekki hafa bíl á heimilinu eða hafa takmarkaðan aðgang að heimilisbílnum segjast myndu vilja komast oftar ferða sinna frá heimilinu.

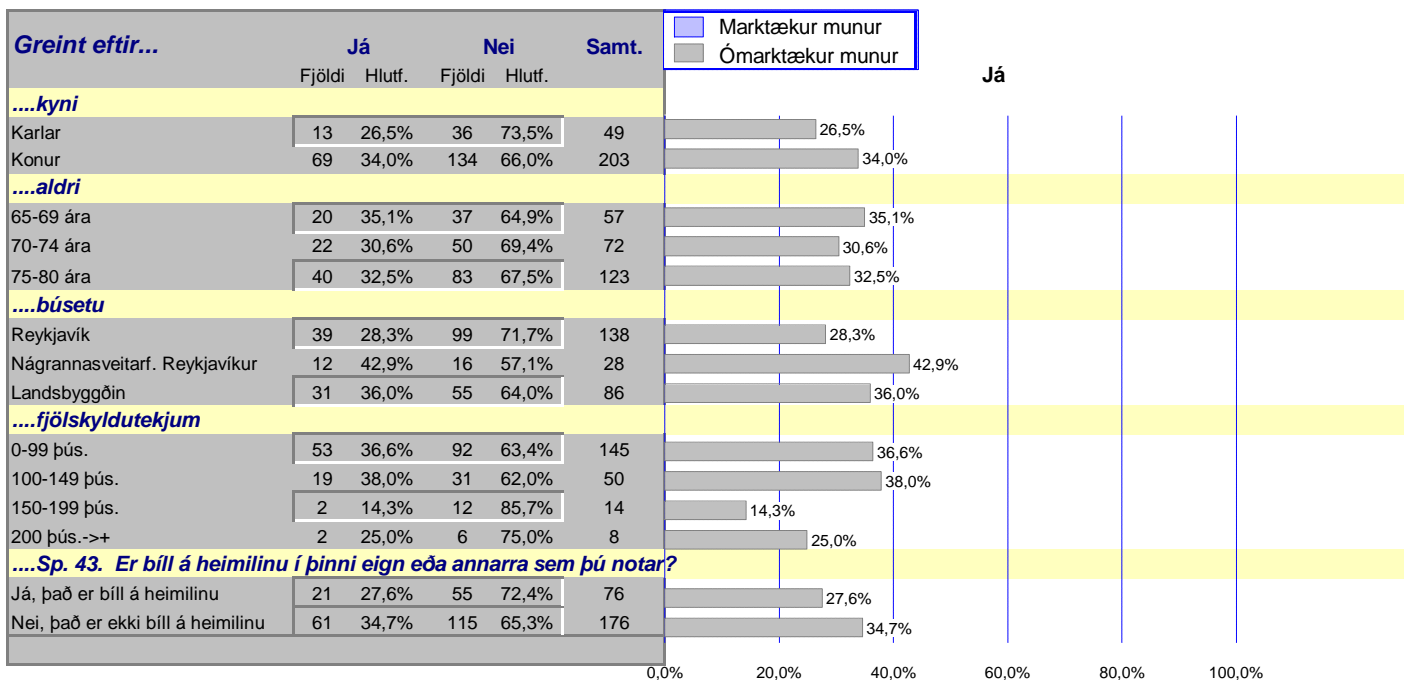

Sp. 46. Ert þú í launaðri vinnu?

	Fjöldi	Hlutf.	Vikmörk
Já	223	26,2%	23,3% - 29,2%
Nei	627	73,8%	70,8% - 76,7%
	850	100,0%	

	Fjöldi	Hlutf.
Tóku afstöðu	850	99,6%
Tóku ekki afstöðu	3	0,4%
Fjöldi svarenda	853	100,0%

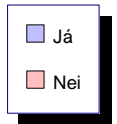
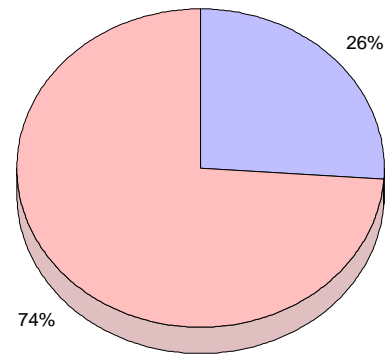

Ríflega 26% svarenda eru í launaðri vinnu.

Karlar, hinir yngri og tekjuhærri eru, í ríkari mæli en viðmiðunarhóparnir, í launaðri vinnu.

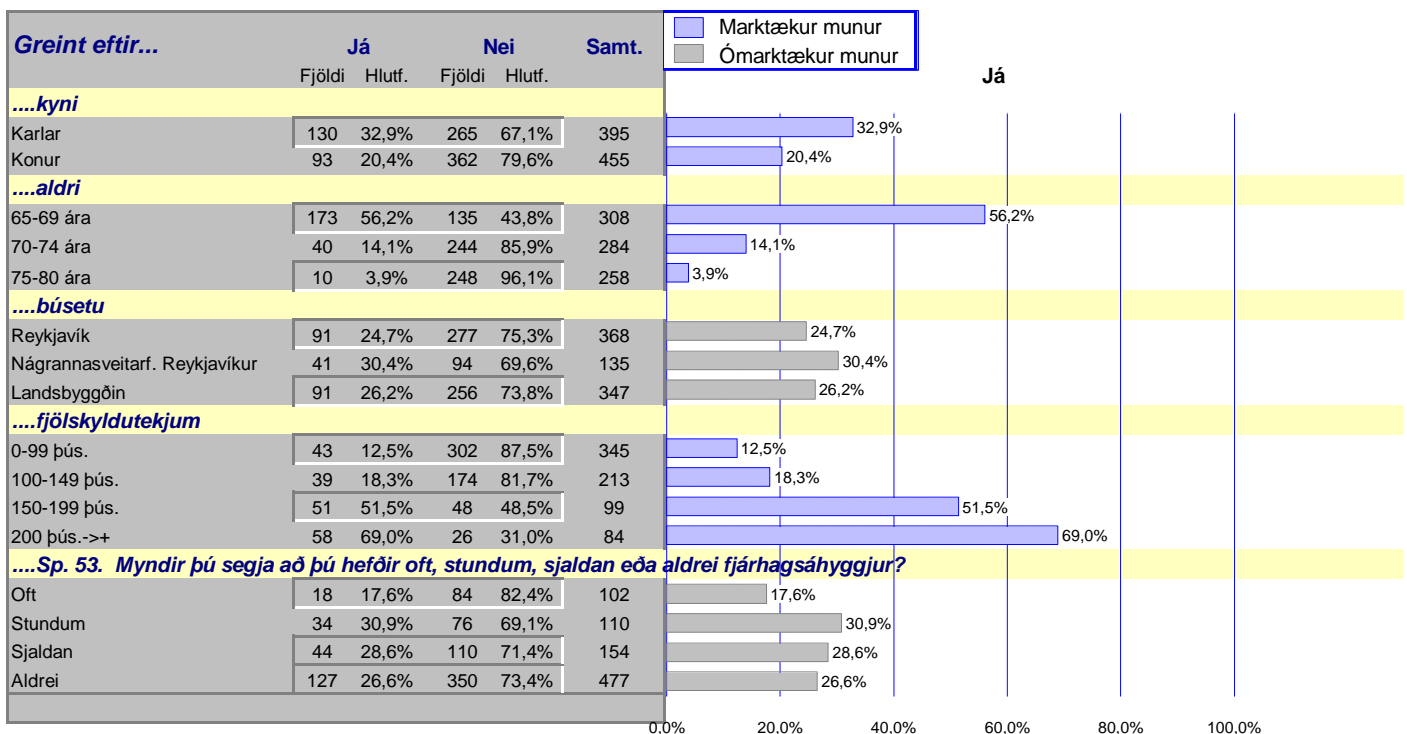

Sp. 47. Við hvað starfar þú?

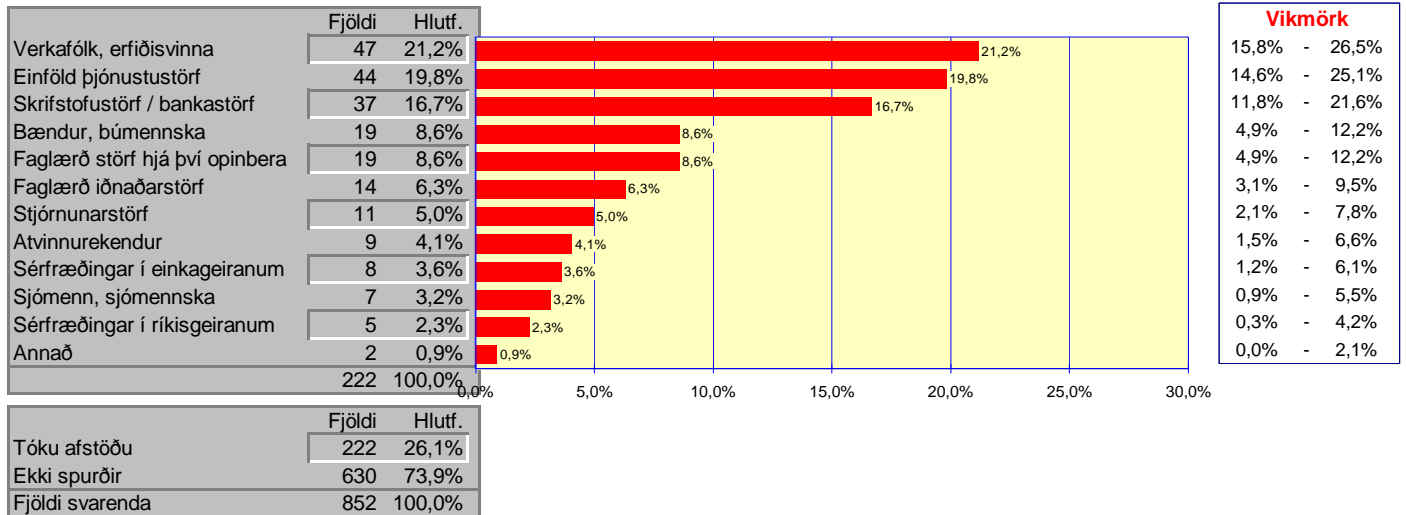

Stærsti hópur þeirra sem segjast vera í launaðri vinnu er verkafólk í erfiðisvinnu, eða ríflega 21%. Næstum 20% segjast vinna einföld þjónustustörf og tæp 17% segjast vinna skrifstofu- eða bankastörf. Önnur störf eru ekki eins algeng.

Sp. 48. Hversu margar stundir á viku vinnur þú?

	Fjöldi	Hlutf.
30 stundir eða færri	71	34,5%
31-39 stundir	74	35,9%
40 stundir eða fleiri	61	29,6%
Meðaltal	206	100,0%

	Fjöldi	Hlutf.
Tóku afstöðu	206	92,4%
Tóku ekki afstöðu	17	7,6%
Fjöldi aðspurðra	223	100,0%

	Fjöldi	Hlutf.
Fjöldi aðspurðra	223	26,1%
Ekki spurðir	630	73,9%
Fjöldi svarenda	853	100,0%

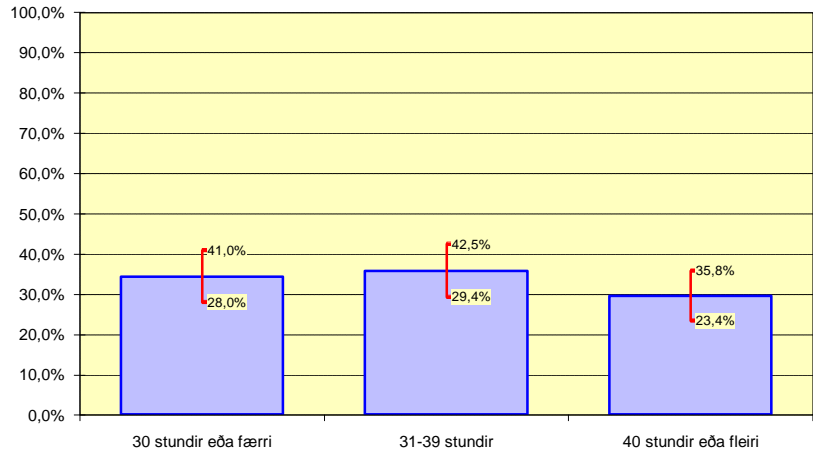

Þeir sem eru í launaðri vinnu vinna að meðaltali 36,7 klst. á viku. Tæplega 35% þeirra sem taka afstöðu vinna 30 stundir eða færri í viku hverri

Eins og sjá má á myndinni fyrir neðan vinna karlar lengur en konur, hinir yngri vinna lengur en hinir eldri og hinir tækjuhærri lengur en hinir tekjulægri.

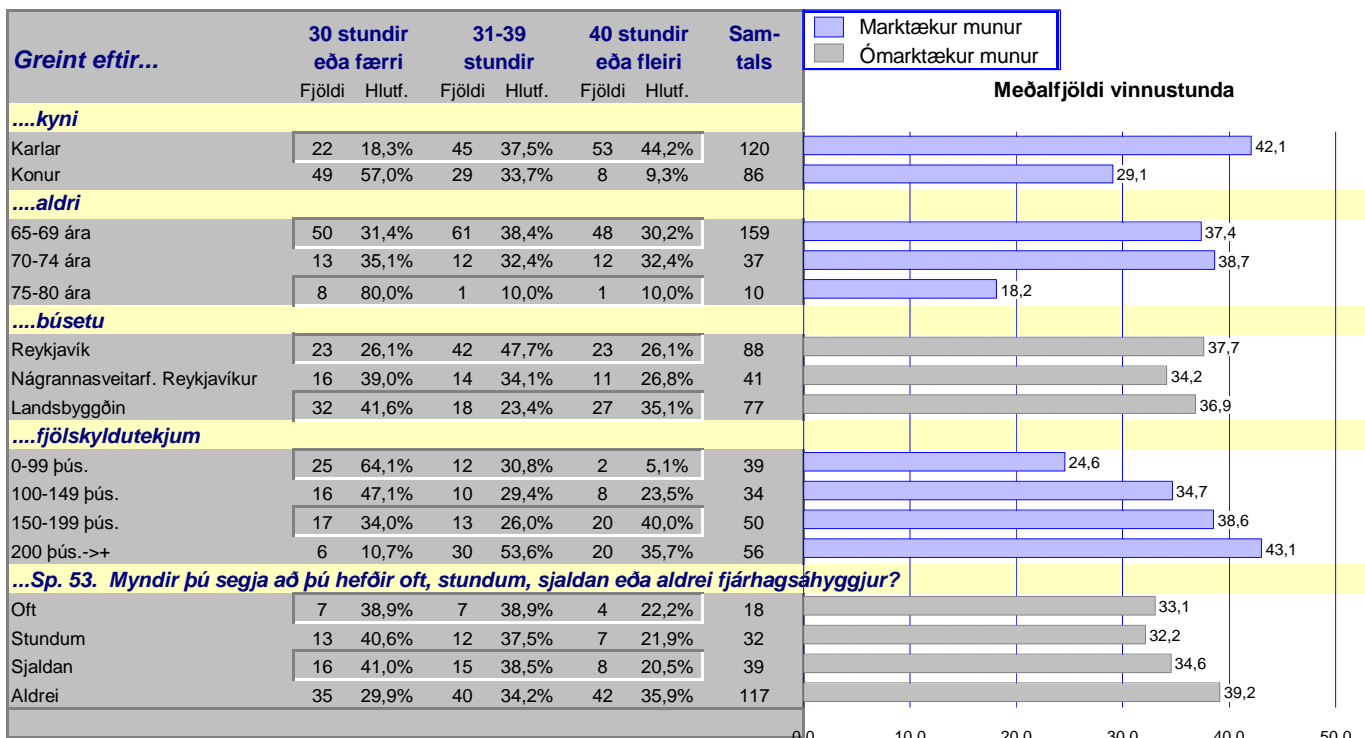

Sp. 49. Er maki þinn í launaðri vinnu?

	Fjöldi	Hlutf.	Vikmörk
Já	157	29,6%	25,7% - 33,4%
Nei	374	70,4%	66,6% - 74,3%
	531	100,0%	

	Fjöldi	Hlutf.
Tóku afstöðu	531	99,8%
Tók ekki afstöðu	1	0,2%
Fjöldi aðspurðra	532	100,0%

	Fjöldi	Hlutf.
Fjöldi aðspurðra	532	62,4%
Ekki spurðir	321	37,6%
Fjöldi svarenda	853	100,0%

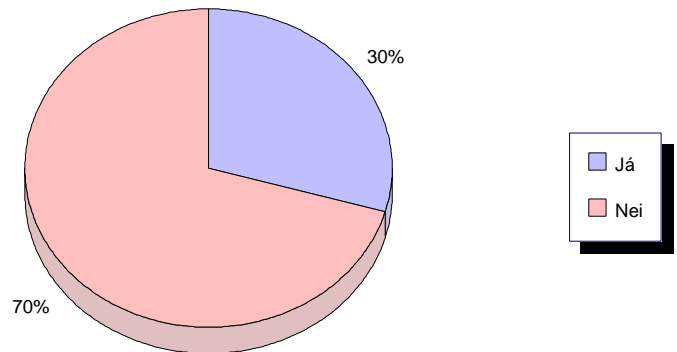

Tæplega 30% þeirra sem eiga maka segja hann vera í launaðri vinnu.

Fleiri karlar en konur eiga maka í launaðri vinnu. Þeir yngri, þeir sem hafa hærri fjölskyldutekjur og þeir sem eru sjálfir í launavinnu eiga frekar maka í launaðri vinnu en aðrir.

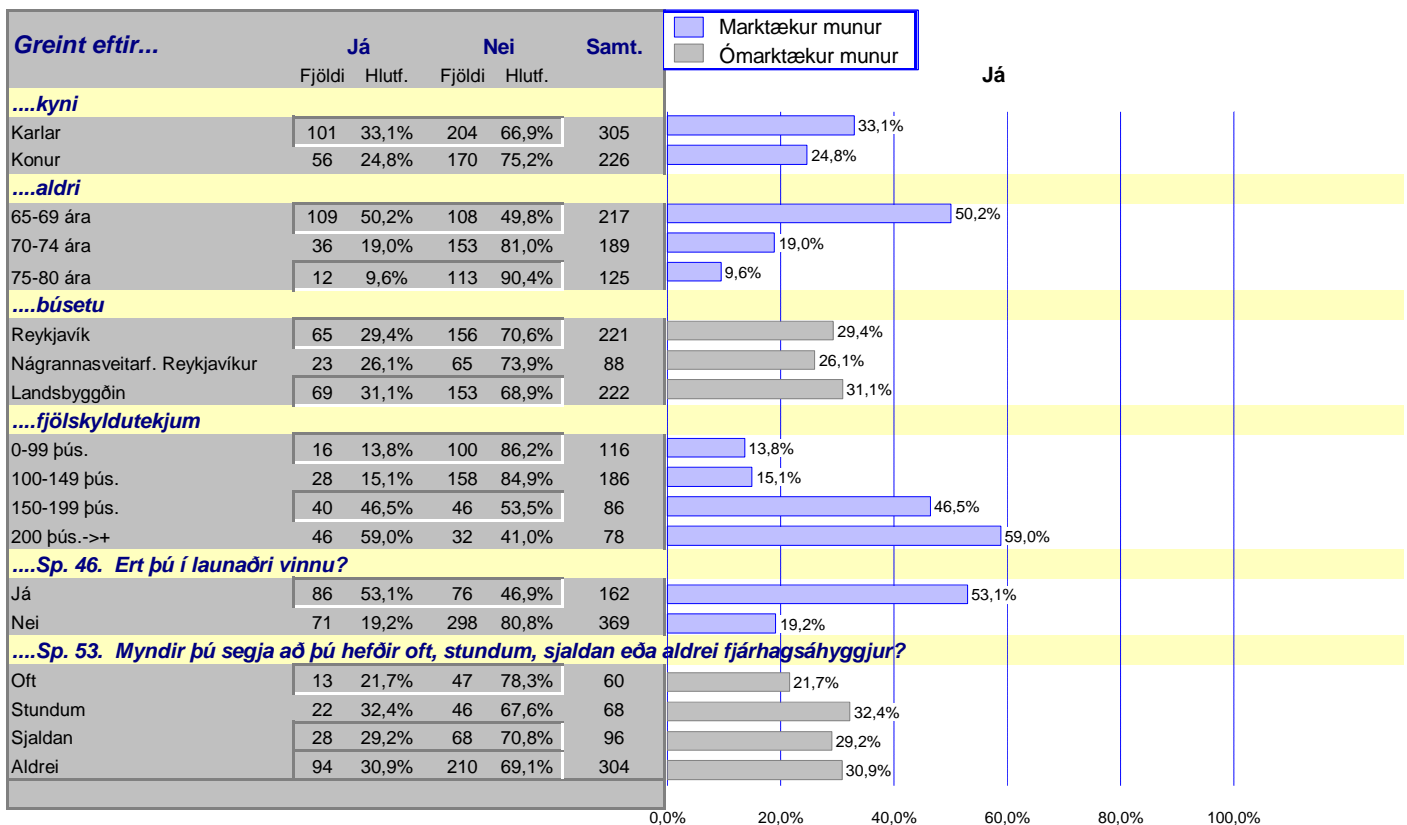

Sp. 50. Við hvað starfar hann?

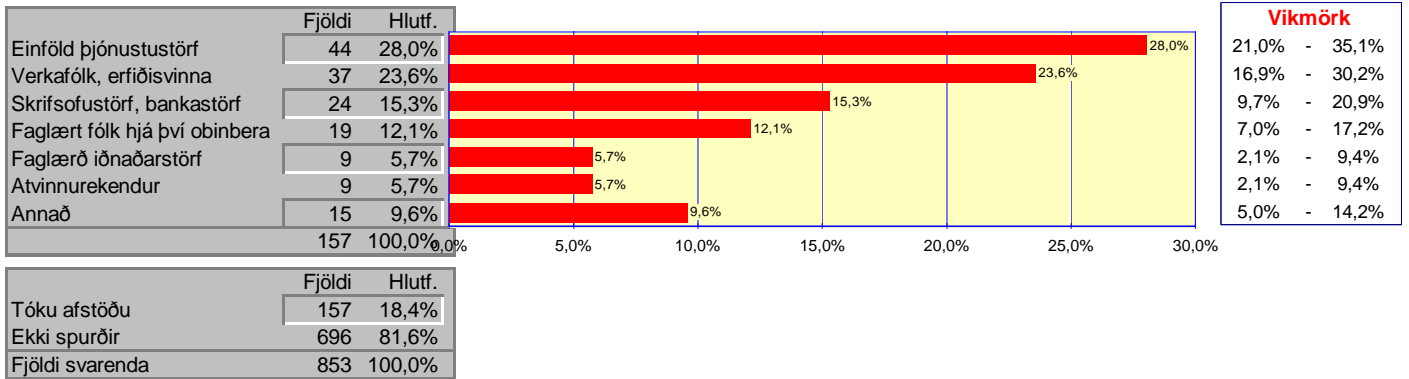

Flestir þeirra sem eiga maka í launaðri vinnu segja maka sinn vinna einföld þjónustustörf, eða 28%. Tæplega 24% segja maka sinn tilheyra verkafólki eða fólki í erfiðisvinnu, ríflega 15% segja hann vinna skrifstofu- eða bankastörf og ríflega 12% að hann vinni faglærð störf hjá hinu opinbera. Færri nefna aðrar starfsgreinar.

Sp. 51. Hversu margar stundir á viku vinnur hann?

	Fjöldi	Hlutf.
30 stundir eða færri	62	44,9%
31-40 stundir	52	37,7%
Fleiri en 40 stundir	24	17,4%
	138	100,0%

	Fjöldi	Hlutf.
Tóku afstöðu	138	87,9%
Tóku ekki afstöðu	19	12,1%
Fjöldi aðspurðra	157	100,0%

	Fjöldi	Hlutf.
Fjöldi aðspurðra	157	18,4%
Ekki spurðir	696	81,6%
Fjöldi svarenda	853	100,0%

Meðaltal	32,9
-----------------	-------------

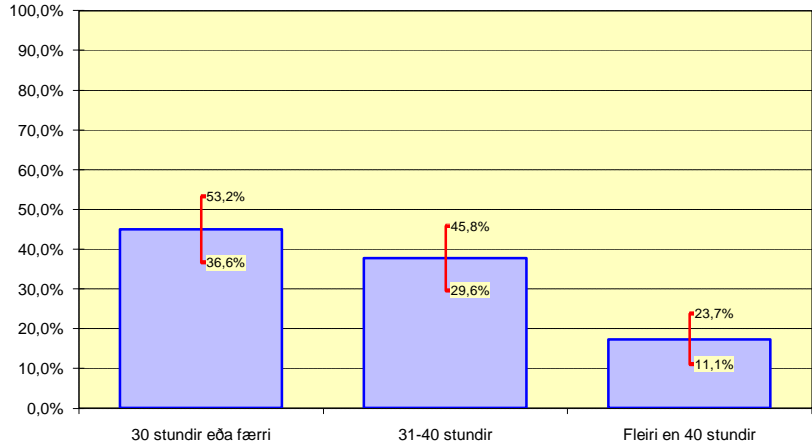

Maki vinnur að jafnaði 32,9 klst. á viku. Tæplega 45% þeirra sem tóku afstöðu segja maka sinn vinna 30 stundir eða færri í viku hverri.

Makar karla og hinna eldri vinna skemur en makar kvenna og hinna yngri. Meðalfjöldi vinnustunda maka eykst með auknum fjölskyldutekjum.

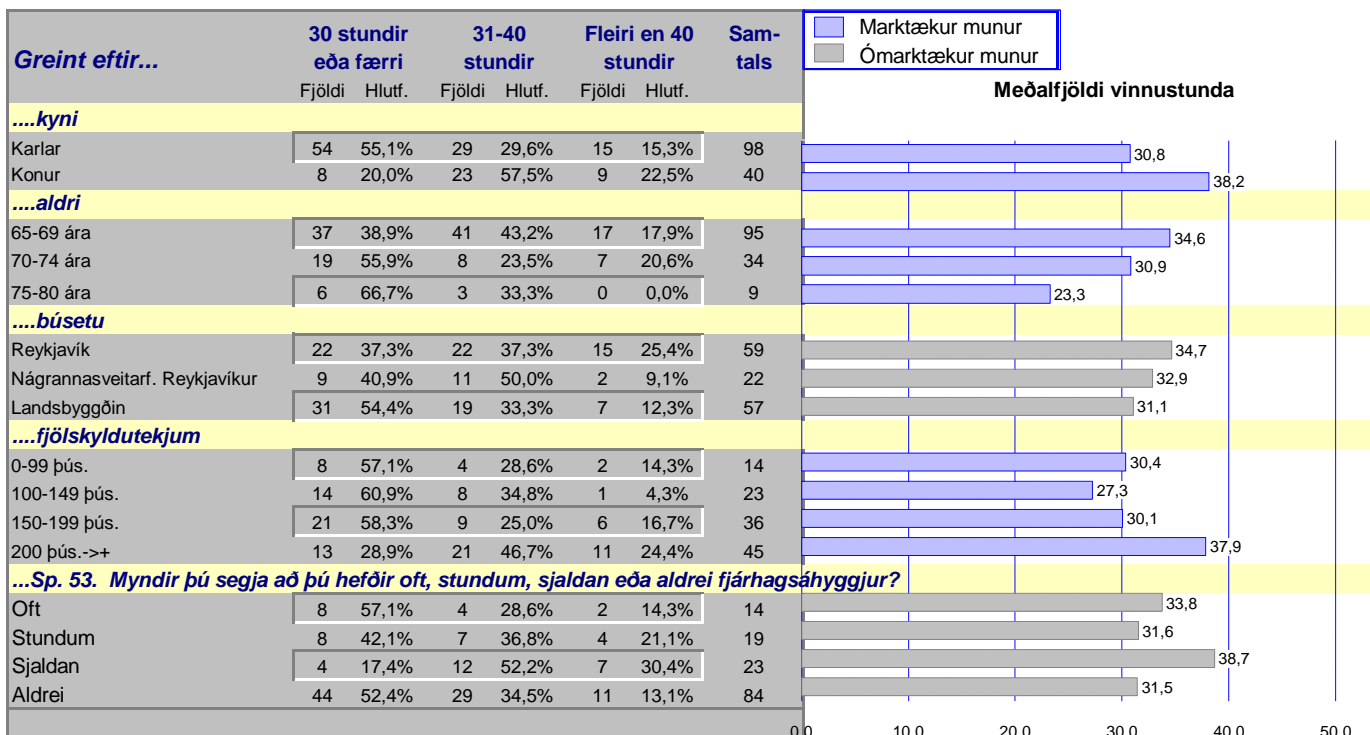

Sp. 52. Hversu háar tekjur finnst þér hæfilegt að þú hafir til ráðstöfunar á mánuði?

	Fjöldi	Hlutf.
Undir 100 þús. kr.	203	30,1%
100 þús. kr.	224	33,2%
101-150 þús. kr.	161	23,9%
Meira en 150 þús. kr.	86	12,8%
	674	100,0%

	Fjöldi	Hlutf.
Tóku afstöðu	674	79,0%
Tóku ekki afstöðu	179	21,0%
Fjöldi svarenda	853	100,0%

Meðaltal í þús. kr. 125,5

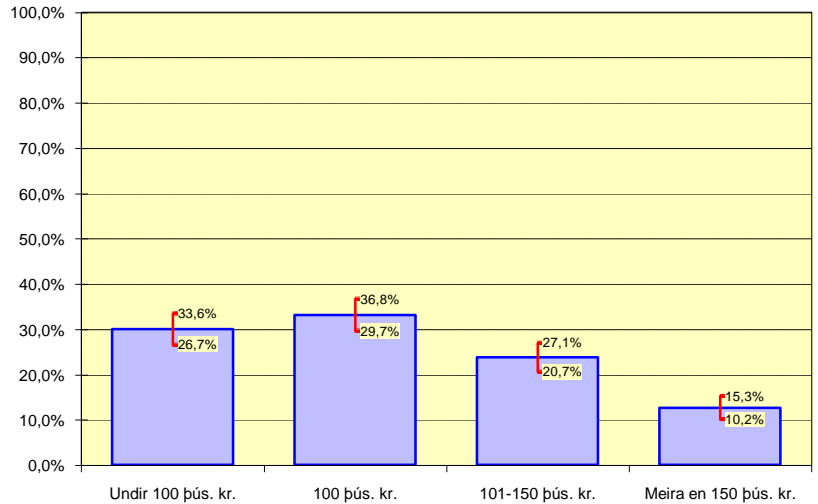

Ríflega 63% finnst hæfilegt að hafa 100 þús. kr. eða minna til ráðstöfunar á mánuði. Meðaltal þess sem talið er hæfilegt til ráðstöfunar á mánuði er 125.500.

Meðaltal þess sem talið er hæfilegt til ráðstöfunar á mánuði eykst í takt við hækkandi fjölskyldutekjur svarenda.

Greint eftir...	Undir 100 þús. kr.		100 þús. kr.		101-150 þús. kr.		Meira en 150 þús. kr.		Samtals	Meðaltal kr.
	Fjöldi	Hlutf.	Fjöldi	Hlutf.	Fjöldi	Hlutf.	Fjöldi	Hlutf.		
....kyni										
Karlar	68	20,5%	105	31,7%	98	29,6%	60	18,1%	331	128.514
Konur	135	39,4%	119	34,7%	63	18,4%	26	7,6%	343	122.513
....aldri										
65-69 ára	63	24,3%	81	31,3%	70	27,0%	45	17,4%	259	130.193
70-74 ára	68	30,0%	76	33,5%	53	23,3%	30	13,2%	227	129.220
75-80 ára	72	38,3%	67	35,6%	38	20,2%	11	5,9%	188	114.398
....búsetu										
Reykjavík	77	25,9%	101	34,0%	80	26,9%	39	13,1%	297	122.704
Nágrannasveitarf. Reykjavíkur	32	27,8%	37	32,2%	27	23,5%	19	16,5%	115	126.652
Landsbyggðin	94	35,9%	86	32,8%	54	20,6%	28	10,7%	262	128.061
....fjölskyldutekjum										
0-99 þús.	117	40,9%	111	38,8%	43	15,0%	15	5,2%	286	111.846
100-149 þús.	47	26,9%	55	31,4%	57	32,6%	16	9,1%	175	123.183
150-199 þús.	19	23,5%	19	23,5%	26	32,1%	17	21,0%	81	144.197
200 þús.->+	3	4,5%	15	22,4%	21	31,3%	28	41,8%	67	170.672

Sp. 53. Myndir þú segja að þú hefðir oft, stundum, sjaldan eða aldrei fjárhagsáhyggjur?

	Fjöldi	Hlutf.	Vikmörk
Oft	102	12,1%	9,9% - 14,3%
Stundum	110	13,0%	10,8% - 15,3%
Sjaldan	154	18,2%	15,6% - 20,9%
Aldrei	478	56,6%	53,3% - 60,0%
Samtals	844	100,0%	

	Fjöldi	Hlutf.
Tóku afstöðu	844	98,9%
Tóku ekki afstöðu	9	1,1%
Fjöldi svarenda	853	100,0%

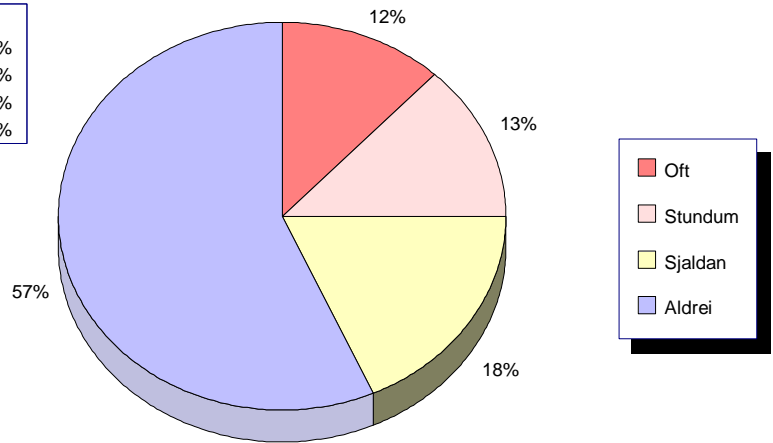

Ríflega fjórðungur svarenda segist hafa stundum eða oft fjárhagsáhyggjur. Fjárhagsáhyggjur aukast með aldrinum og eins með lækkandi tekjum.

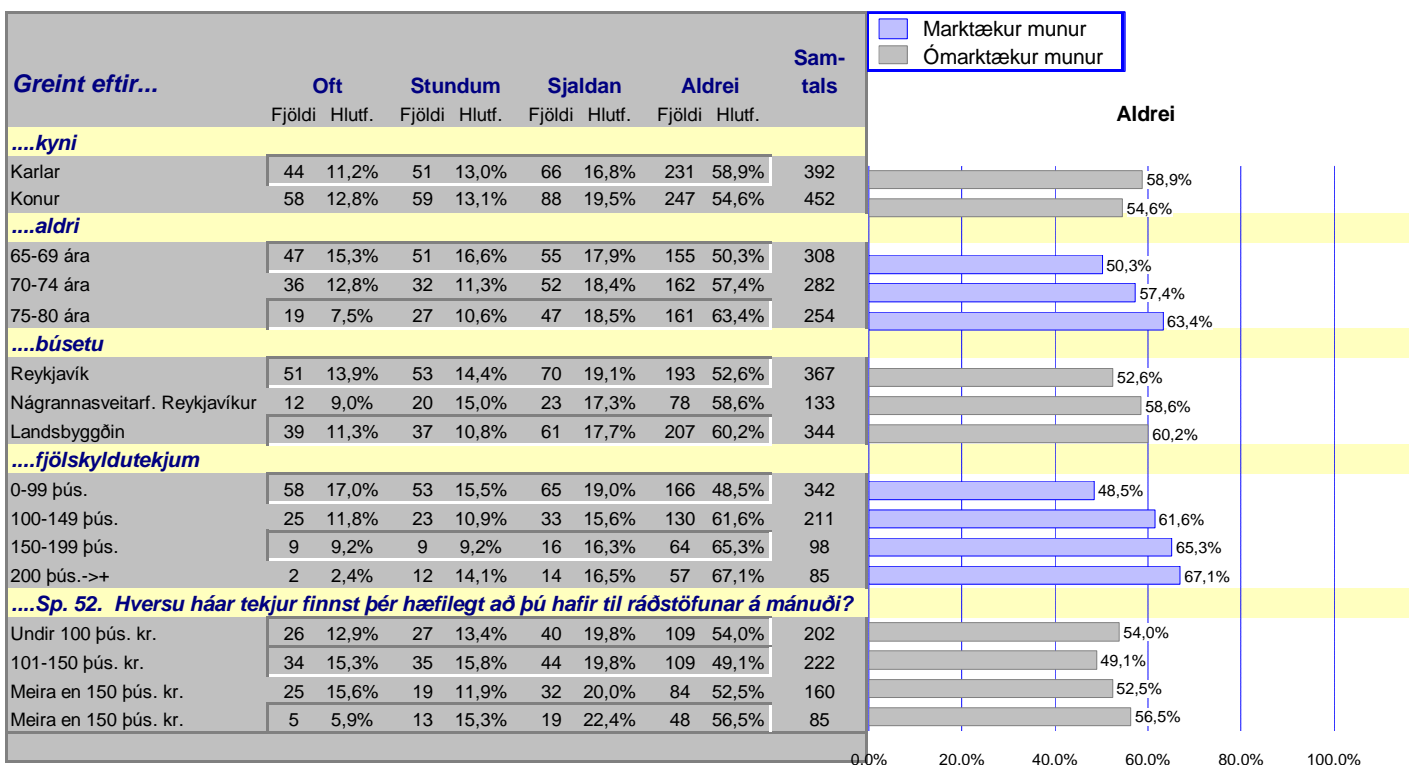

Sp. 54. Hefur þú á síðustu 5 árum einhvern tíma frestað því að fara til læknis af fjárhagsástæðum?

	Fjöldi	Hlutf.	Vikmörk
Já	39	4,6%	3,2% - 6,0%
Nei	811	95,4%	94,0% - 96,8%
	850	100,0%	

	Fjöldi	Hlutf.
Tóku afstöðu	850	99,6%
Tóku ekki afstöðu	3	0,4%
Fjöldi svarenda	853	100,0%

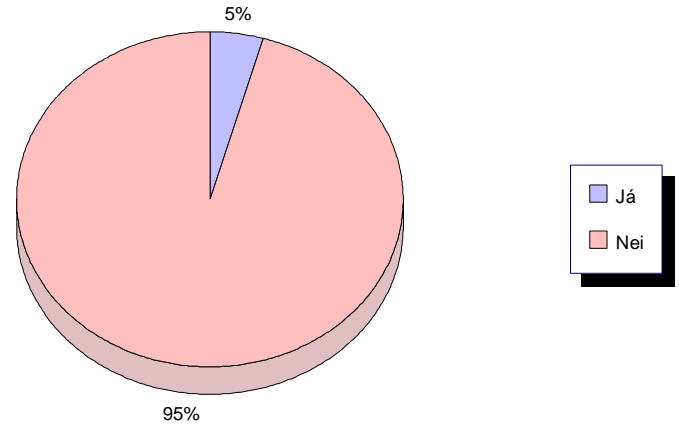

Tæplega 5 % svarenda hafa á síðustu fimm árum einhvern tíma frestað því að fara til læknis af fjárhagsástæðum.

Hærra hlutfall hinna tekjulægri, en hinna tekjuhærri, hefur frestað læknisheimsóknnum og eins er hlutfall þeirra sem hafa frestað því að fara til læknis af fjárhagsástæðum hærra en hjá þeim sem ekki hafa haft þær.

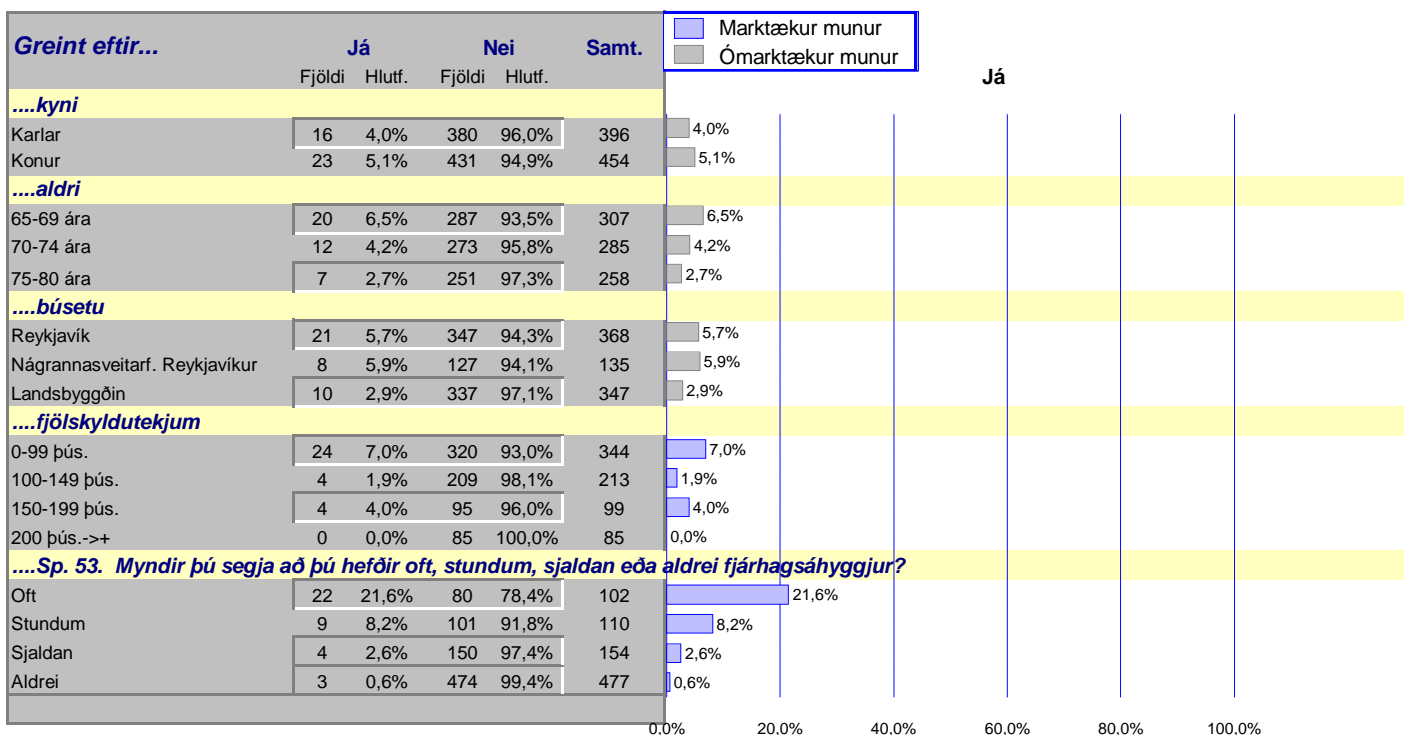

Sp. 55. Hefur þú á síðustu 5 árum einhvern tíma hætt við að leita til læknis af fjárhagsástæðum?

	Fjöldi	Hlutf.	Vikmörk
Já	27	3,2%	2,0% - 4,4%
Nei	821	96,8%	95,6% - 98,0%
	848	100,0%	

	Fjöldi	Hlutf.
Tóku afstöðu	848	99,4%
Tóku ekki afstöðu	5	0,6%
Fjöldi svarenda	853	100,0%

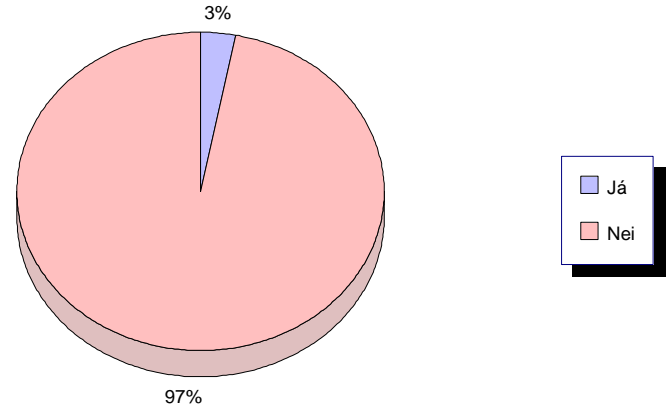

Tæplega 3% svarenda hafa á síðustu fimm árum einhvern tíma hætt við að fara til læknis af fjárhagsástæðum.

Hærra hlutfall hinna tekjulægri hefur hætt við lækniheimsóknir en hinna tekjuhærri og eins er hlutfallið hærra hjá þeim sem hafa haft fjárhagsáhyggjur en hjá þeim sem ekki hafa haft þær.

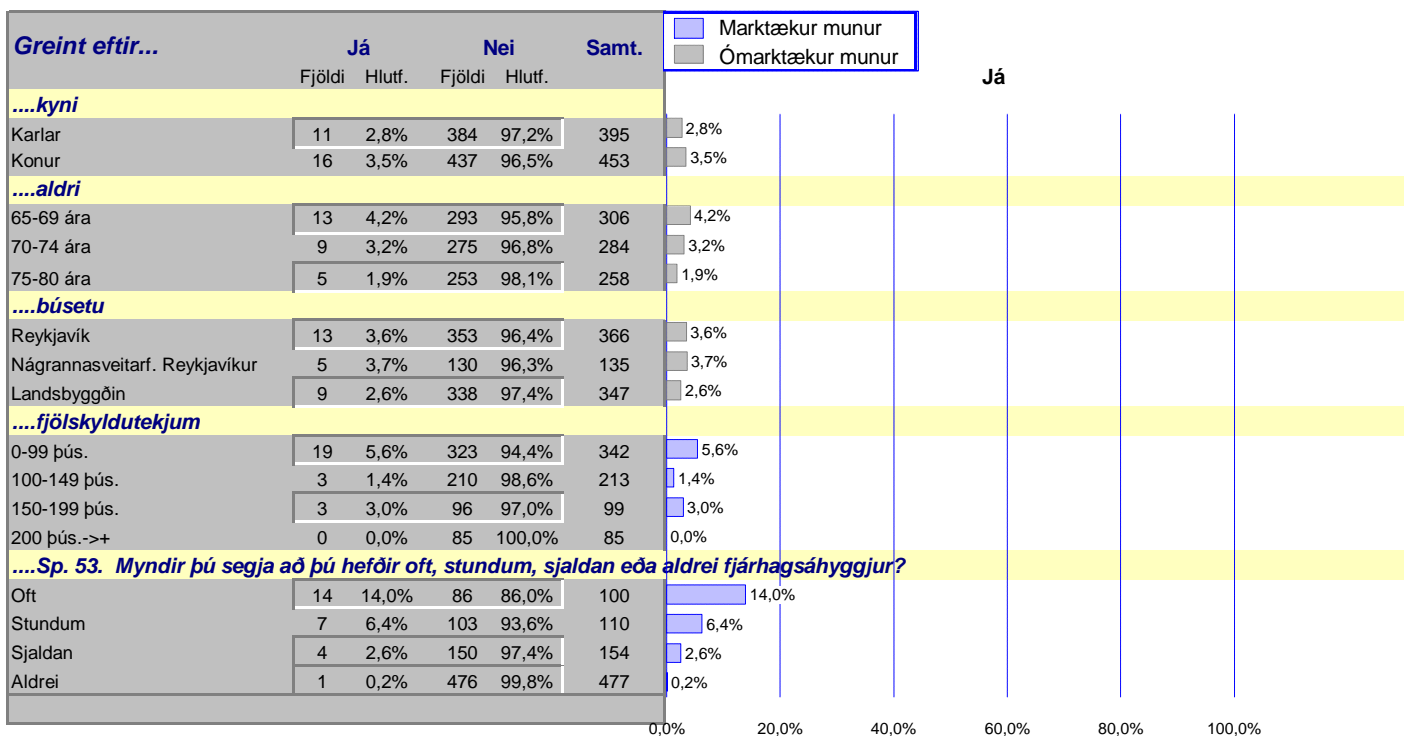

Sp. 56. Hefur þú á síðustu 5 árum einhvern tíma frestað því að kaupa lyf af fjárhagsástæðum?

	Fjöldi	Hlutf.	Vikmörk
Já	34	4,0%	2,7% - 5,3%
Nei	816	96,0%	94,7% - 97,3%
	850	100,0%	

	Fjöldi	Hlutf.
Tóku afstöðu	850	99,6%
Tóku ekki afstöðu	3	0,4%
Fjöldi svarenda	853	100,0%

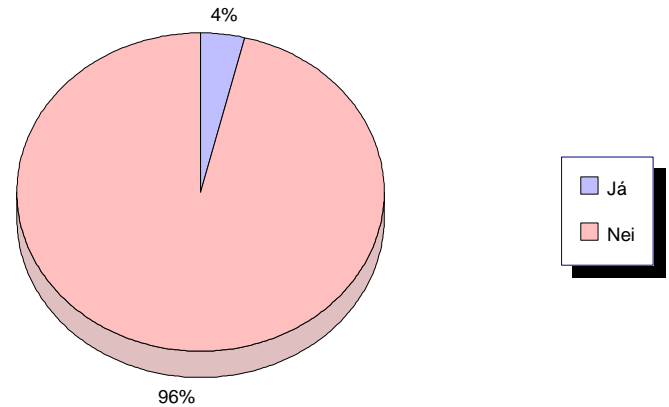

Fjórir af hundraði svarenda hafa á síðustu fimm árum einhvern tíma frestað því að kaupa lyf af fjárhagsástæðum.

Hlutfall þeirra sem hafa á síðustu 5 árum einhvern tíma frestað því að kaupa lyf af fjárhagsástæðum er hærra hjá þeim sem hafa haft fjárhagsáhyggjur en hjá þeim sem ekki hafa haft þær og hærra hjá hinum yngri en hinum eldri.

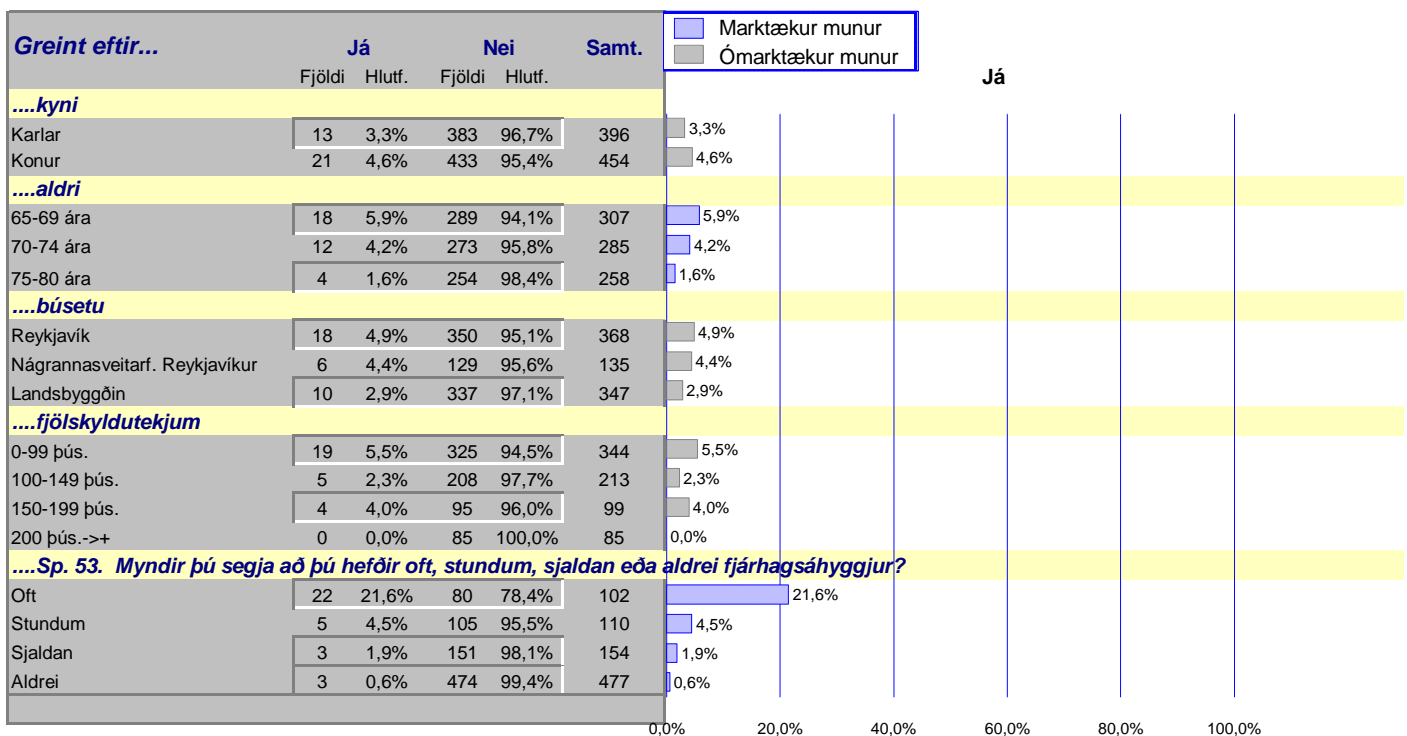

Sp. 57. Hefur þú á síðustu 5 árum einhvern tíma hætt við að kaupa lyf af fjárhagsástæðum?

	Fjöldi	Hlutf.	Vikmörk
Já	26	3,1%	1,9% - 4,2%
Nei	824	96,9%	95,8% - 98,1%
Samt.	850	100,0%	

	Fjöldi	Hlutf.
Tóku afstöðu	850	99,6%
Tóku ekki afstöðu	3	0,4%
Fjöldi svarenda	853	100,0%

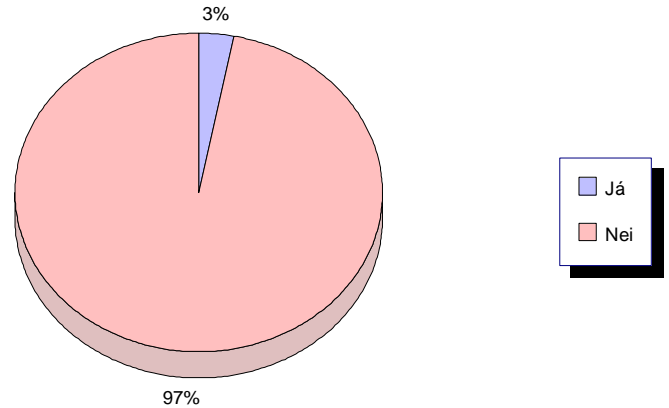

Ríflega 3% svarenda hafa á síðustu fimm árum einhvern tíma hætt við að kaupa lyf af fjárhagsástæðum.

Hjá íbúum í nágrennasveitarfélögum Reykjavíkur er hlutfall þeirra sem hætt hafa við að kaupa lyf af fjárhagsástæðum hæst, hlutfallið í Reykjavík er nokkru lægra en lægst er það meðal íbúa landsbyggðarinnar. Hærra hlutfall hinna tekjulægri, en hinna tekjuhærri, hefur frestað lyfjakaupum og eins er hlutfallið hærra hjá þeim sem hafa fjárhagsáhyggjur en hjá þeim sem ekki hafa haft þær.

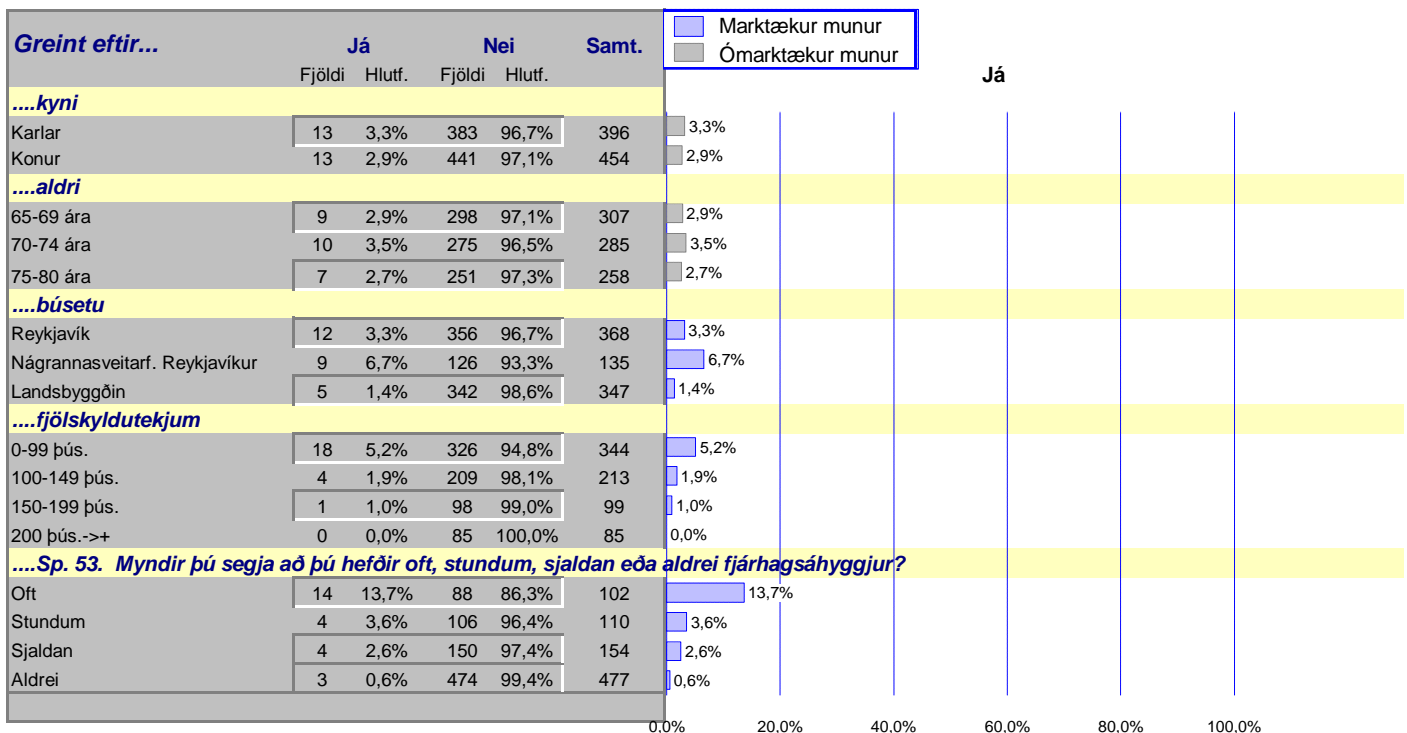

Sp. 58. Myndir þú segja að þú værir einmana oft, stundum, sjaldan eða aldrei?

	Fjöldi	Hlutf.	Vikmörk
Oft	55	6,5%	4,8% - 8,1%
Stundum	119	14,0%	11,7% - 16,4%
Sjaldan	95	11,2%	9,1% - 13,3%
Aldrei	580	68,3%	65,2% - 71,4%
Samtals	849	100,0%	

	Fjöldi	Hlutf.
Tóku afstöðu	849	99,5%
Tóku ekki afstöðu	4	0,5%
Fjöldi svarenda	853	100,0%

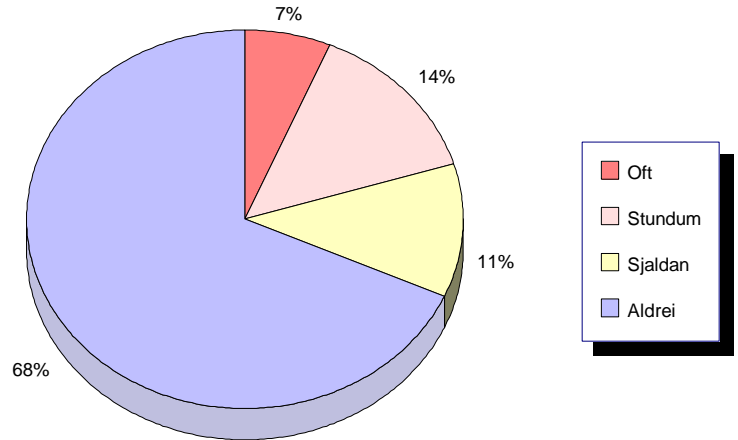

Tæplega 21% segist vera stundum eða oft einmana.

Konur, íbúar landsbyggðarinnar, hinir tekjulægri, þeir sem búa einir, þeir sem hafa oft fjárhagsáhyggjur og þeir sem hitta ekki annað fólk (en þá sem búa á heimilinu) á hverjum degi eru hlutfallslega meira einmana en viðmiðunarhóparnir.

Greint eftir...	Oft		Stundum		Sjaldan		Aldrei		Samtals	Marktækur munur	Ómarktækur munur
	Fjöldi	Hlutf.	Fjöldi	Hlutf.	Fjöldi	Hlutf.	Fjöldi	Hlutf.			
....kyni											
Karlar	21	5,3%	36	9,1%	34	8,6%	304	77,0%	395	77,0%	
Konur	34	7,5%	83	18,3%	61	13,4%	276	60,8%	454	60,8%	
....aldri											
65-69 ára	21	6,8%	36	11,7%	28	9,1%	222	72,3%	307	72,3%	
70-74 ára	21	7,4%	38	13,4%	31	10,9%	194	68,3%	284	68,3%	
75-80 ára	13	5,0%	45	17,4%	36	14,0%	164	63,6%	258	63,6%	
....búsetu											
Reykjavík	21	5,7%	50	13,6%	48	13,0%	250	67,8%	369	67,8%	
Nágrannasveitarf. Reykjavíkur	4	3,0%	21	15,6%	7	5,2%	103	76,3%	135	76,3%	
Landsbyggðin	30	8,7%	48	13,9%	40	11,6%	227	65,8%	345	65,8%	
....fjölskyldutekjum											
0-99 þús.	41	11,9%	68	19,8%	48	14,0%	187	54,4%	344	54,4%	
100-149 þús.	8	3,8%	23	10,8%	19	8,9%	163	76,5%	213	76,5%	
150-199 þús.	4	4,0%	6	6,1%	7	7,1%	82	82,8%	99	82,8%	
200 þús.->+	1	1,2%	3	3,5%	12	14,1%	69	81,2%	85	81,2%	
....Sp. 36. Hversu margir búa á heimilinu?											
Einn	37	13,8%	69	25,7%	39	14,6%	123	45,9%	268	45,9%	
Tveir	14	2,9%	39	8,0%	43	8,8%	392	80,3%	488	80,3%	
Þrír eða fleiri	3	3,3%	11	12,1%	13	14,3%	64	70,3%	91	70,3%	
....Sp. 53. Myndir þú segja að þú hefðir oft, stundum, sjaldan eða aldrei fjárhagsáhyggjur?											
Oft	22	21,6%	26	25,5%	9	8,8%	45	44,1%	102	44,1%	
Stundum	7	6,4%	18	16,4%	19	17,3%	66	60,0%	110	60,0%	
Sjaldan	7	4,5%	26	16,9%	24	15,6%	97	63,0%	154	63,0%	
Aldrei	19	4,0%	48	10,1%	43	9,0%	366	76,9%	476	76,9%	
....Sp. 59. Hittir þú annað fólk (en þá sem búa á heimilinu) á hverjum degi?											
Já	23	3,7%	77	12,4%	70	11,2%	453	72,7%	623	72,7%	
Nei	32	14,2%	42	18,6%	25	11,1%	127	56,2%	226	56,2%	
....Sp. 60. Átt þú börn á lífi?											
Ekkert	10	12,3%	16	19,8%	9	11,1%	46	56,8%	81	56,8%	
Eitt, tvö	14	6,6%	35	16,4%	23	10,8%	141	66,2%	213	66,2%	
Þrjú, fjögur	15	4,5%	37	11,1%	39	11,7%	243	72,8%	334	72,8%	
Fimm eða fleiri	16	7,2%	31	14,0%	24	10,9%	150	67,9%	221	67,9%	

Sp. 59. Hittir þú annað fólk (en þá sem búa á heimilinu) á hverjum degi?

	Fjöldi	Hlutf.	Vikmörk
Já	625	73,4%	70,5% - 76,4%
Nei	226	26,6%	23,6% - 29,5%
	851	100,0%	

	Fjöldi	Hlutf.
Tóku afstöðu	851	99,8%
Tóku ekki afstöðu	2	0,2%
Fjöldi svarenda	853	100,0%

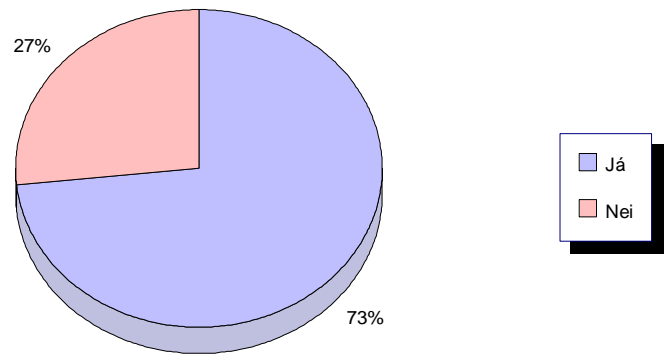

Ríflega 73% svarenda hittir annað fólk (en þá sem búa á heimilinu) á hverjum degi.

Eins og sjá má á myndinni hér fyrir neðan eru það hlutfallslega fleiri karlar en konur, fleiri yngri en eldri og fleiri hinna tekjuhærri en hinna tekjulægru sem hitta annað fólk (en þá sem búa á heimilinu) á hverjum degi.

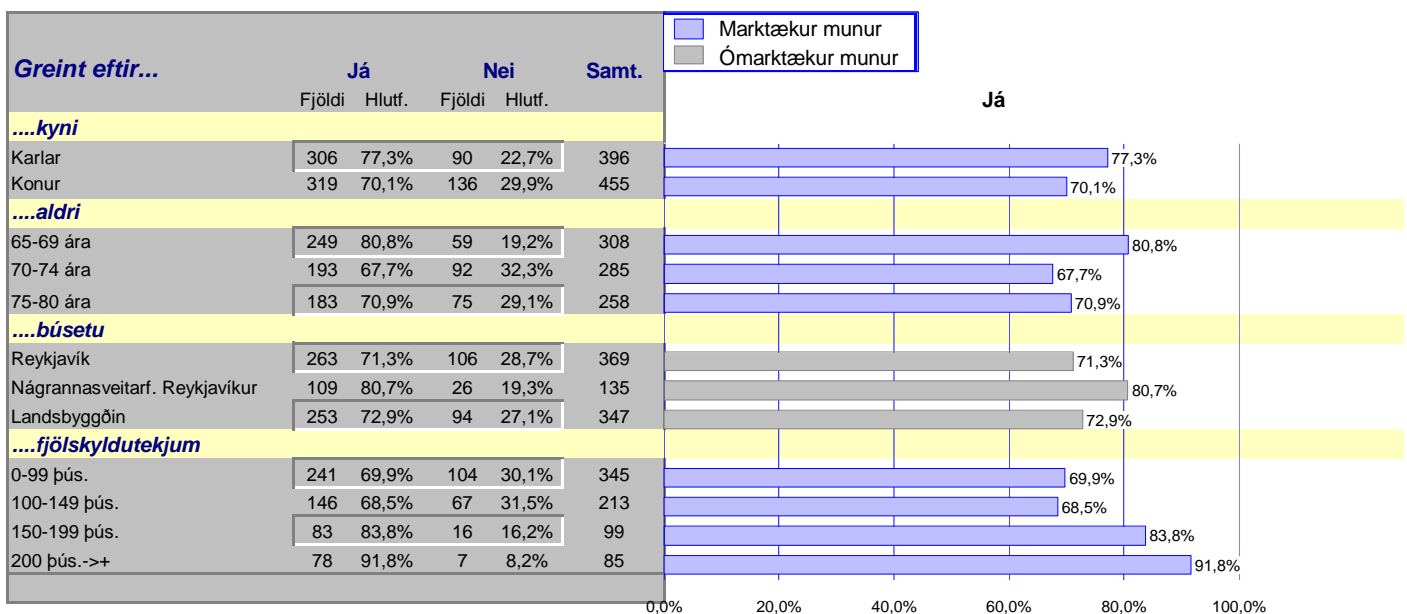

Sp. 60. Átt þú börn á lífi?

	Fjöldi	Hlutf.
Ekkert	81	9,5%
Eitt, tvö	214	25,2%
Þrjú, fjögur	334	39,3%
Fimm eða fleiri	221	26,0%
Samtals	850	100,0%

	Fjöldi	Hlutf.
Tóku afstöðu	850	99,6%
Tóku ekki afstöðu	3	0,4%
Fjöldi svarenda	853	100,0%

Meðaltal 3,3

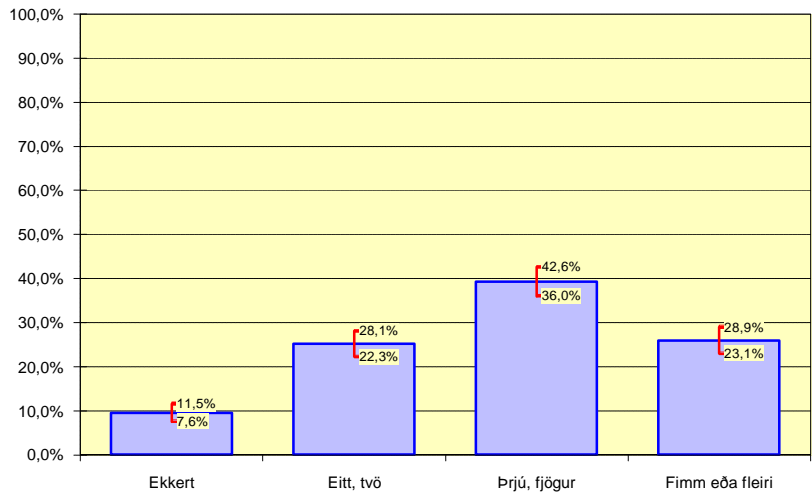

Tæplega 91% svarenda eiga börn á lífi. Ríflega 65% svarenda eiga þrjú eða fleiri börn á lífi. Meðalfjöldi barna á lífi er 3,3.

Íbúar Reykjavíkur eiga færri börn á lífi en íbúar annarra sveitarfélaga.

Greint eftir...	Ekkert		Eitt, tvö		Þrjú, fjögur		Fimm eða fleiri		Samtals	Meðaltal
	Fjöldi	Hlutf.	Fjöldi	Hlutf.	Fjöldi	Hlutf.	Fjöldi	Hlutf.		
....kyni										
Karlar	44	11,1%	81	20,5%	154	39,0%	116	29,4%	395	3,46
Konur	37	8,1%	133	29,2%	180	39,6%	105	23,1%	455	3,23
....aldri										
65-69 ára	25	8,1%	76	24,8%	117	38,1%	89	29,0%	307	3,44
70-74 ára	24	8,4%	73	25,6%	111	38,9%	77	27,0%	285	3,43
75-80 ára	32	12,4%	65	25,2%	106	41,1%	55	21,3%	258	3,12
....búsetu										
Reykjavík	38	10,3%	103	27,9%	152	41,2%	76	20,6%	369	3,11
Nágrannasveitarf. Reykjavíkur	5	3,7%	38	28,1%	58	43,0%	34	25,2%	135	3,41
Landsbyggðin	38	11,0%	73	21,1%	124	35,8%	111	32,1%	346	3,55
....fjölskyldutekjum										
0-99 þús.	53	15,4%	84	24,4%	127	36,9%	80	23,3%	344	3,15
100-149 þús.	13	6,1%	55	25,8%	79	37,1%	66	31,0%	213	3,48
150-199 þús.	3	3,0%	19	19,2%	47	47,5%	30	30,3%	99	3,68
200 þús.->+	1	1,2%	24	28,2%	38	44,7%	22	25,9%	85	3,47

Sp. 61. Hve oft koma börnin í heimsókn eða þú ferð í heimsókn til þeirra?

	Fjöldi	Hlutf.
Daglega eða oft	214	28,6%
2-3 í viku	227	30,4%
1 sinni í viku	149	19,9%
2-3 í mánuði	62	8,3%
1 sinni í mánuði	31	4,1%
Sjaldnar / Aldrei	64	8,6%
Samtals	747	100,0%

	Fjöldi	Hlutf.
Tóku afstöðu	747	96,8%
Tóku ekki afstöðu	25	3,2%
Fjöldi aðspurðra	772	100,0%

	Fjöldi	Hlutf.
Fjöldi aðspurðra	772	90,5%
Ekki spurðir	81	9,5%
Fjöldi svarenda	853	100,0%

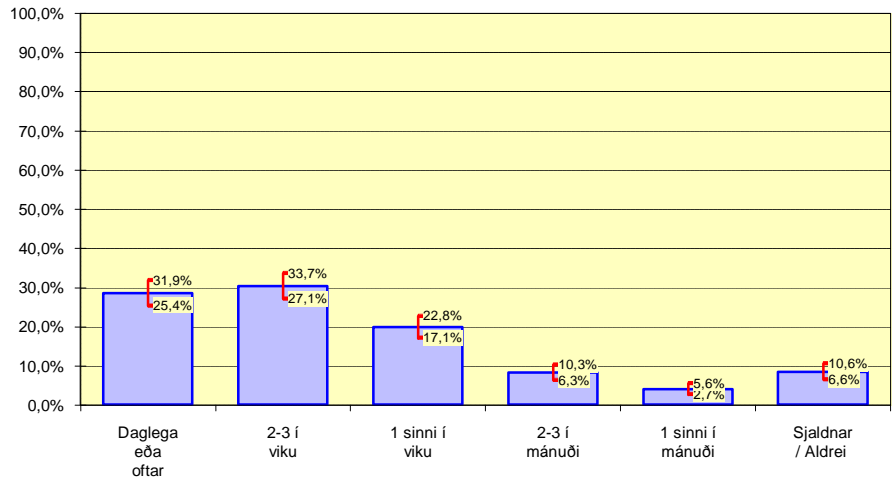

Tæplega 79 % þeirra sem eiga börn heimsækja þau eða fá þau í heimsókn einu sinni í viku eða oft.

Karlar hitta börnin sín sjaldnar en konur, íbúar Reykjavíkur sjaldnar en íbúar annarra sveitarfélaga, þeir sem hafa lægstu tekjurnar sjaldnar en þeir sem hafa hærrí tekjur, þeir sem eru óánægðir með lífið núna sjaldnar en þeir sem eru ánægðir með lífið og þeir sem eru oft eða stundum einmana sjaldnar en þeir sem eru sjaldan eða aldrei einmana.

Greint eftir...	Daglega eða oft		2-3 í viku		1 sinni í viku		Sjaldnar		Samtals	Marktækur munur	Ómarktækur munur
	Fjöldi	Hlutf.	Fjöldi	Hlutf.	Fjöldi	Hlutf.	Fjöldi	Hlutf.			
....kyni											
Karlar	98	28,6%	94	27,4%	64	18,7%	87	25,4%	343	56,0%	
Konur	116	28,7%	133	32,9%	85	21,0%	70	17,3%	404	61,6%	
....aldri											
65-69 ára	82	30,1%	89	32,7%	46	16,9%	55	20,2%	272	62,9%	
70-74 ára	67	26,4%	76	29,9%	51	20,1%	60	23,6%	254	56,3%	
75-80 ára	65	29,4%	62	28,1%	52	23,5%	42	19,0%	221	57,5%	
....búsetu											
Reykjavík	76	23,7%	111	34,6%	74	23,1%	60	18,7%	321	58,3%	
Nágrannasveitarf. Reykjavíkur	38	30,4%	42	33,6%	31	24,8%	14	11,2%	125	64,0%	
Landsbyggðin	100	33,2%	74	24,6%	44	14,6%	83	27,6%	301	57,8%	
....fjölskyldutekjum											
0-99 þús.	64	22,8%	86	30,6%	61	21,7%	70	24,9%	281	53,4%	
100-149 þús.	64	32,3%	58	29,3%	34	17,2%	42	21,2%	198	61,6%	
150-199 þús.	29	30,5%	32	33,7%	14	14,7%	20	21,1%	95	64,2%	
200 þús.->	29	34,9%	28	33,7%	19	22,9%	7	8,4%	83	68,7%	
....Sp. 1. Hversu ánægð(ur) eða óánægð(ur) ertu með lífið almennt núna?											
Mjög ánægð(ur)	111	33,9%	111	33,9%	52	15,9%	53	16,2%	327	67,9%	
Frekar ánægð(ur)	76	25,2%	89	29,5%	69	22,8%	68	22,5%	302	54,6%	
Hvorki né	18	26,9%	16	23,9%	14	20,9%	19	28,4%	67	50,7%	
Frekar óánægð(ur)	5	14,7%	7	20,6%	11	32,4%	11	32,4%	34	35,3%	
Mjög óánægð(ur)	3	21,4%	4	28,6%	3	21,4%	4	28,6%	14	50,0%	
....Sp. 58. Myndir þú segja að þú værir einmana oft, stundum, sjaldan eða aldrei?											
Oft	7	15,9%	8	18,2%	9	20,5%	20	45,5%	44	34,1%	
Stundum	22	22,0%	29	29,0%	24	24,0%	25	25,0%	100	51,0%	
Sjaldan	22	26,5%	18	21,7%	21	25,3%	22	26,5%	83	48,2%	
Aldrei	163	31,3%	172	33,1%	95	18,3%	90	17,3%	520	64,4%	

Sp. 62. Hve oft ertu í símasambandi við börn þín?

	Fjöldi	Hlutf.
Daglega eða oftár	389	51,9%
2-3 í viku	224	29,9%
1 sinni í viku	67	8,9%
2-3 í mánuði	38	5,1%
1 sinni í mánuði	14	1,9%
Sjaldnar / Aldrei	17	2,3%
Samtals	749	100,0%

	Fjöldi	Hlutf.
Tóku afstöðu	749	97,0%
Tóku ekki afstöðu	23	3,0%
Fjöldi aðspurðra	772	100,0%

	Fjöldi	Hlutf.
Fjöldi aðspurðra	772	90,5%
Ekki spurðir	81	9,5%
Fjöldi svarenda	853	100,0%

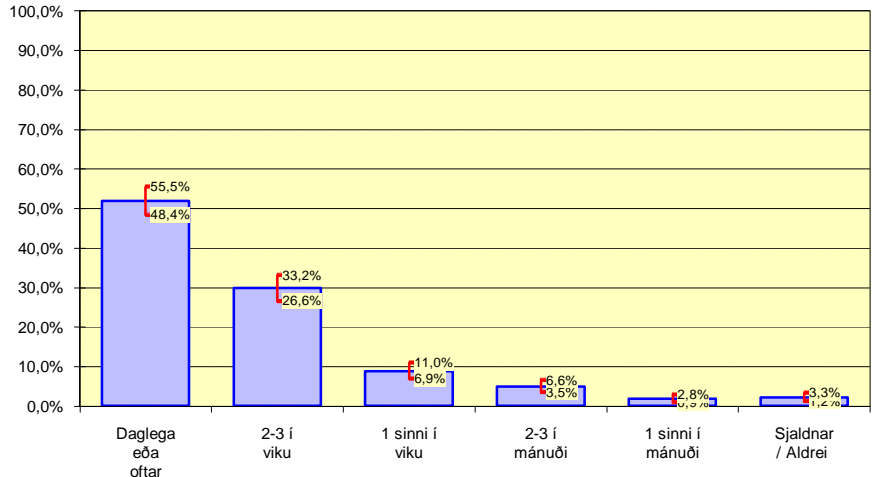

Tæplega 82% þeirra sem eiga börn eru í símasambandi við þau oftár en 2 - 3 sinnum í viku.

Greint eftir...	Daglega eða oftár		2-3 í viku		1 sinni í viku		Sjaldnar		Samtals	Daglega eða oftár
	Fjöldi	Hlutf.	Fjöldi	Hlutf.	Fjöldi	Hlutf.	Fjöldi	Hlutf.		
....kyni										
Karlar	173	50,6%	94	27,5%	35	10,2%	40	11,7%	342	50,6%
Konur	216	53,1%	130	31,9%	32	7,9%	29	7,1%	407	53,1%
....aldri										
65-69 ára	137	50,4%	81	29,8%	24	8,8%	30	11,0%	272	50,4%
70-74 ára	132	51,8%	77	30,2%	25	9,8%	21	8,2%	255	51,8%
75-80 ára	120	54,1%	66	29,7%	18	8,1%	18	8,1%	222	54,1%
....búsetu										
Reykjavík	174	54,0%	94	29,2%	28	8,7%	26	8,1%	322	54,0%
Nágrannasveitarf. Reykjavíkur	76	60,3%	30	23,8%	10	7,9%	10	7,9%	126	60,3%
Landsbyggðin	139	46,2%	100	33,2%	29	9,6%	33	11,0%	301	46,2%
....fjölskyldutekjum										
0-99 þús.	145	50,5%	86	30,0%	27	9,4%	29	10,1%	287	50,5%
100-149 þús.	107	56,0%	58	30,4%	15	7,9%	11	5,8%	191	56,0%
150-199 þús.	44	46,3%	33	34,7%	10	10,5%	8	8,4%	95	46,3%
200 þús.->+	45	53,6%	20	23,8%	7	8,3%	12	14,3%	84	53,6%
....Sp. 1. Hversu ánægð(ur) eða óánægð(ur) ertu með lífið almennt núna?										
Mjög ánægð(ur)	183	55,8%	103	31,4%	22	6,7%	20	6,1%	328	55,8%
Frekar ánægð(ur)	152	50,2%	86	28,4%	32	10,6%	33	10,9%	303	50,2%
Hvorki né	29	43,3%	20	29,9%	7	10,4%	11	16,4%	67	43,3%
Frekar óánægð(ur)	19	54,3%	12	34,3%	2	5,7%	2	5,7%	35	54,3%
Mjög óánægð(ur)	6	42,9%	2	14,3%	3	21,4%	3	21,4%	14	42,9%
....Sp. 58. Myndir þú segja að þú værir einmana oft, stundum, sjaldan eða aldrei?										
Oft	21	47,7%	13	29,5%	6	13,6%	4	9,1%	44	47,7%
Stundum	54	53,5%	28	27,7%	7	6,9%	12	11,9%	101	53,5%
Sjaldan	41	48,2%	21	24,7%	13	15,3%	10	11,8%	85	48,2%
Aldrei	273	52,7%	161	31,1%	41	7,9%	43	8,3%	518	52,7%

Sp. 63. Hve oft færðu aðstoð frá börnunum?

	Fjöldi	Hlutf.
2-3 í viku eða oftar	47	6,6%
1 sinni í viku	43	6,0%
2-3 í mánuði	51	7,2%
1 sinni í mánuði	63	8,9%
Sjaldnar / Aldrei	507	71,3%
Samtals	711	100,0%

	Fjöldi	Hlutf.
Tóku afstöðu	711	92,1%
Tóku ekki afstöðu	61	7,9%
Fjöldi aðspurðra	772	100,0%

	Fjöldi	Hlutf.
Fjöldi aðspurðra	772	90,5%
Ekki spurðir	81	9,5%
Fjöldi svarenda	853	100,0%

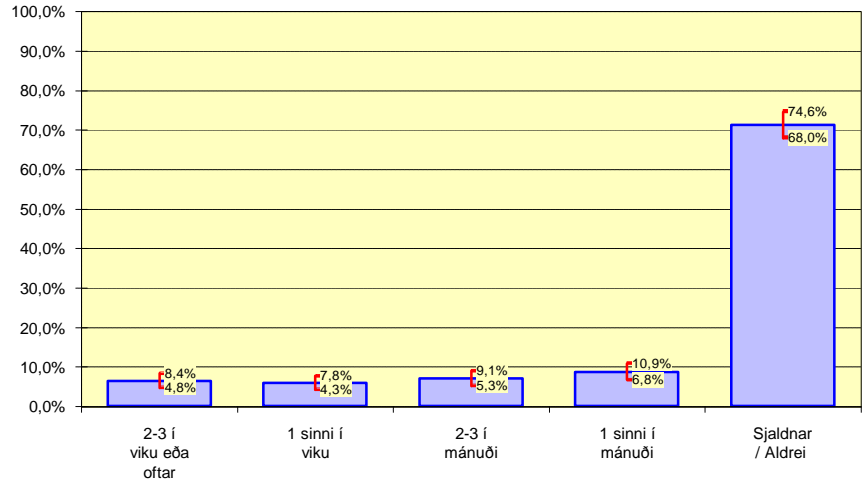

Tæplega 13% þeirra sem eiga börn fá aðstoð frá þeim einu sinni í viku eða oftar.

Eins og sjá má á myndinni hér fyrir neðan fá konur meiri aðstoð en karlar, þeir eldri meiri aðstoð en hinir yngri og hinir tekjulægri meiri aðstoð en hinir tekjuhærri.

Greint eftir...	1 -3 sinnum í viku		1 -3 sinnum í mánuði		Sjaldnar/ Aldrei		Samtals	Marktækur munur	Ómarktækur munur
	Fjöldi	Hlutf.	Fjöldi	Hlutf.	Fjöldi	Hlutf.			
....kyni									
Karlar	31	9,4%	48	14,5%	252	76,1%	331	9,4%	
Konur	59	15,5%	66	17,4%	255	67,1%	380	15,5%	
....aldri									
65-69 ára	23	8,9%	35	13,6%	200	77,5%	258	8,9%	
70-74 ára	31	12,8%	29	12,0%	182	75,2%	242	12,8%	
75-80 ára	36	17,1%	50	23,7%	125	59,2%	211	17,1%	
....búsetu									
Reykjavík	36	11,8%	56	18,3%	214	69,9%	306	11,8%	
Nágrannasveitarf. Reykjavíkur	12	10,1%	18	15,1%	89	74,8%	119	10,1%	
Landsbyggðin	42	14,7%	40	14,0%	204	71,3%	286	14,7%	
....fjölskyldutekjum									
0-99 þús.	44	16,5%	50	18,8%	172	64,7%	266	16,5%	
100-149 þús.	19	10,3%	27	14,6%	139	75,1%	185	10,3%	
150-199 þús.	9	9,9%	13	14,3%	69	75,8%	91	9,9%	
200 þús.->+	5	6,3%	9	11,3%	66	82,5%	80	6,3%	
....Sp. 1. Hversu ánægð(ur) eða óánægð(ur) ertu með lífið almennt núna?									
Mjög ánægð(ur)	39	12,3%	47	14,8%	231	72,9%	317	12,3%	
Frekar ánægð(ur)	39	13,6%	50	17,4%	198	69,0%	287	13,6%	
Hvorki né	8	12,9%	8	12,9%	46	74,2%	62	12,9%	
Frekar óánægð(ur)	1	3,6%	4	14,3%	23	82,1%	28	3,6%	
Mjög óánægð(ur)	3	21,4%	4	28,6%	7	50,0%	14	21,4%	
....Sp. 58. Myndir þú segja að þú værir einmana oft, stundum, sjaldan eða aldrei?									
Oft	7	16,7%	4	9,5%	31	73,8%	42	16,7%	
Stundum	12	13,3%	19	21,1%	59	65,6%	90	13,3%	
Sjaldan	10	13,0%	18	23,4%	49	63,6%	77	13,0%	
Aldrei	61	12,2%	73	14,6%	367	73,3%	501	12,2%	

Sp. 64. Hvaða fólk, annað en (börnin þín / maka / börnin þín og maka) hittir þú oftast?

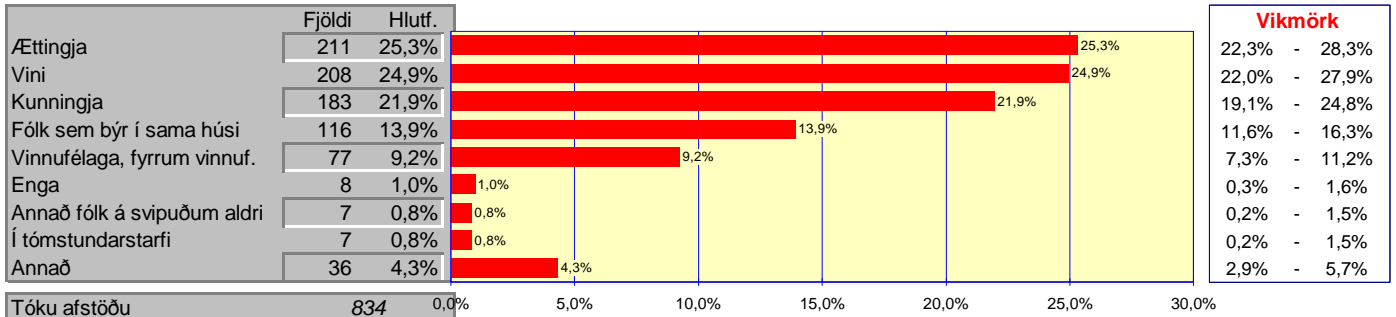

Í þessari spurningumátti svara fleiri en einum svarmöguleika. Hlutfallstölur eru því reiknaðar út frá fjölda þeirra sem afstöðu tóku en ekki fjölda svara.

Þeir sem svarendur hitta oftast utan maka og barna eru ættingar (ríflaga fjórðungur), vinir (tæplega fjórðungur) og kunningjar (tæplega 22%).

Eins og sjá má í töflunni hér fyrir neðan er mikill breytileiki hjá öllum hópunum. Karlar hitta t.d. oftast kunningjana en konur hitta oftast ættingja og vini, svarendur á aldrinum 70-74 ára hitta kunningjana oftast en aðrir aldurshópar, hinir tejlægstu hitta til jafns kunningjana og nágtrannana á meðan hinir tekjuhæstu hitta kunningjana oftast.

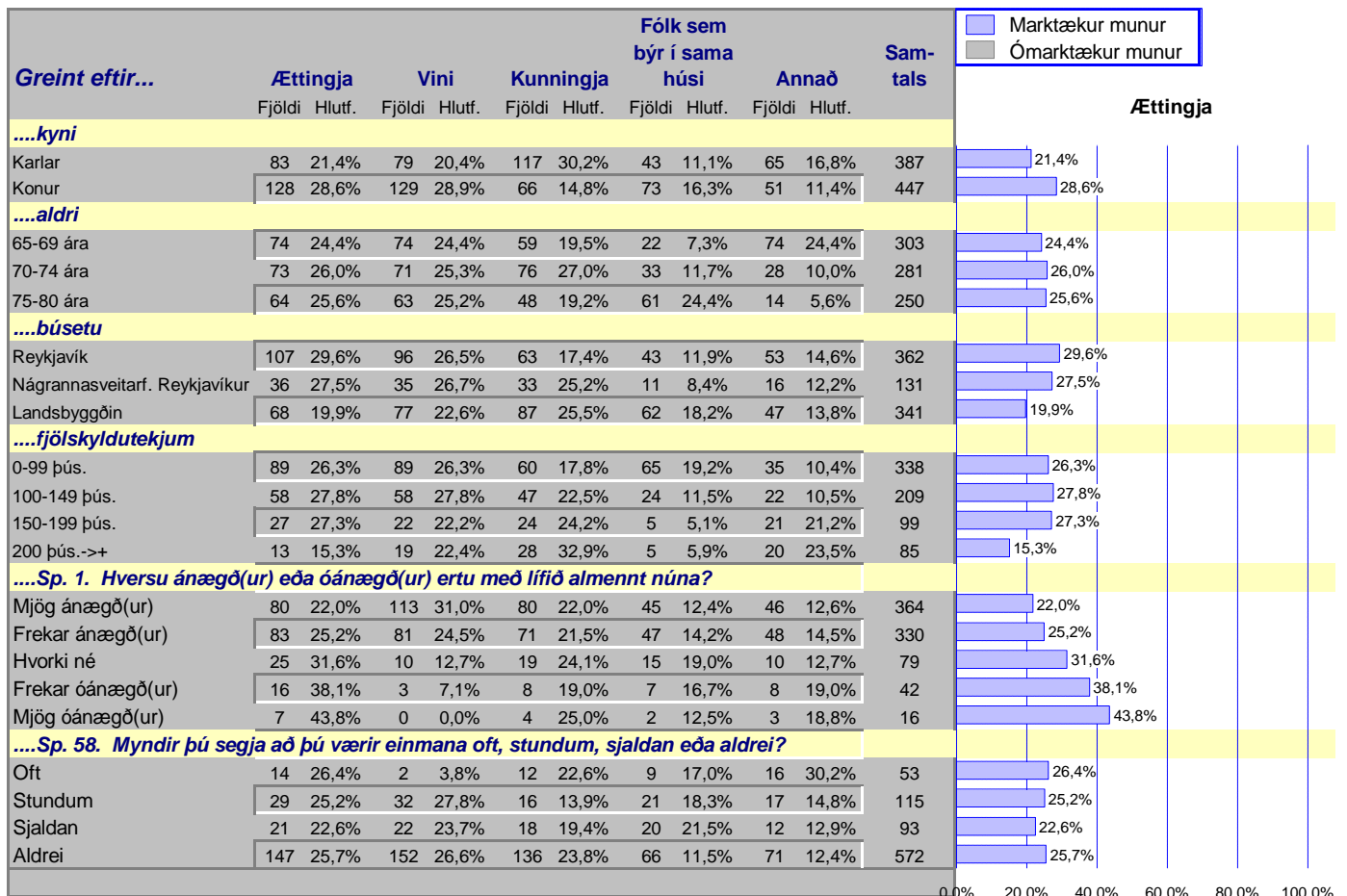

Sp. 65. Hefur þú aðgang að félagsstarfi eldri borgara?

	Fjöldi	Hlutf.	Vikmörk
Já	627	74,0%	71,1% - 77,0%
Nei	220	26,0%	23,0% - 28,9%
	847	100,0%	

	Fjöldi	Hlutf.
Tóku afstöðu	847	99,3%
Tóku ekki afstöðu	6	0,7%
Fjöldi svarenda	853	100,0%

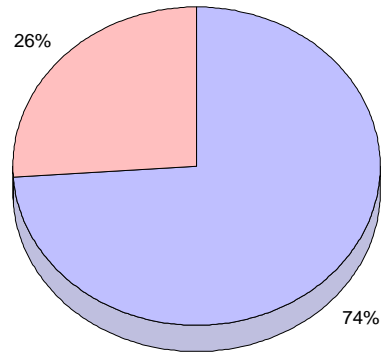

74 af hundraði hafa aðgang að félagsstarfi eldri borgara.

Karlar, yngsti hópurinn, Reykvíningar og hinir tekjuhæstu hafa, síður en fólk í viðmiðunarhópunum, aðgang að félagsstarfi eldri borgara.

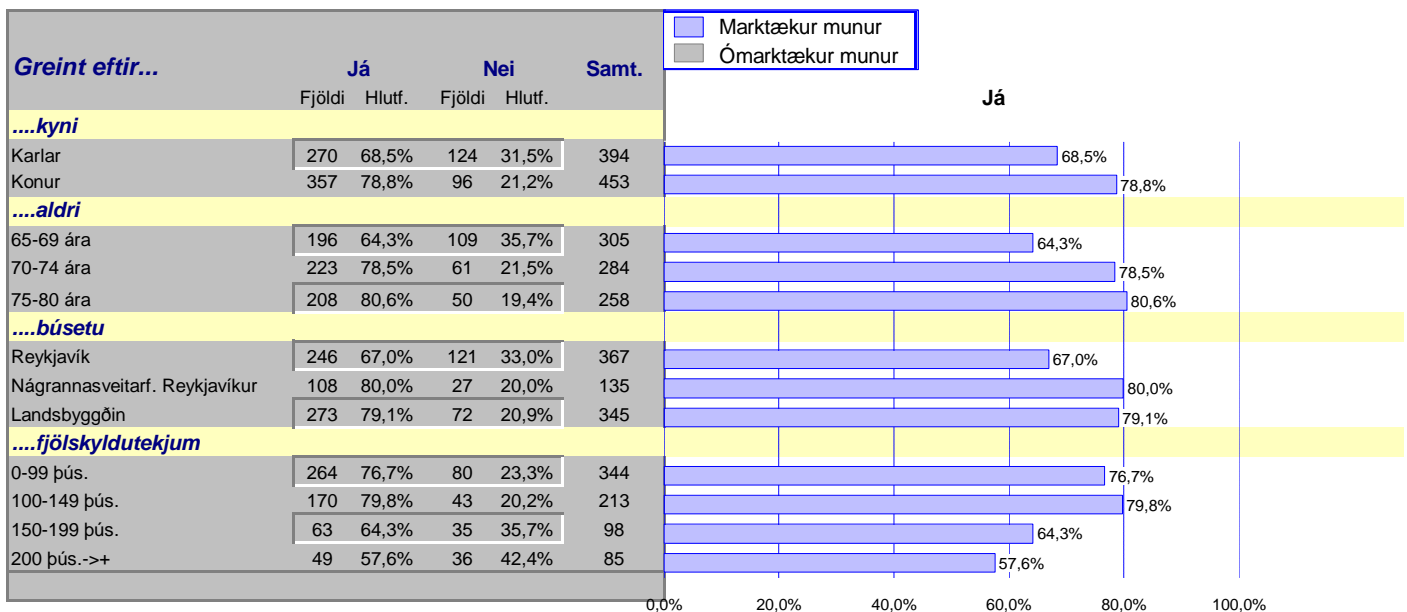

Sp. 66. Tekur þú þátt í félagsstarfi eldri borgara?

	Fjöldi	Hlutf.	Vikmörk
Já	224	35,7%	32,0% - 39,5%
Nei	403	64,3%	60,5% - 68,0%
	627	100,0%	

	Fjöldi	Hlutf.
Tóku afstöðu	627	73,5%
Ekki spurðir	226	26,5%
Fjöldi svarenda	853	100,0%

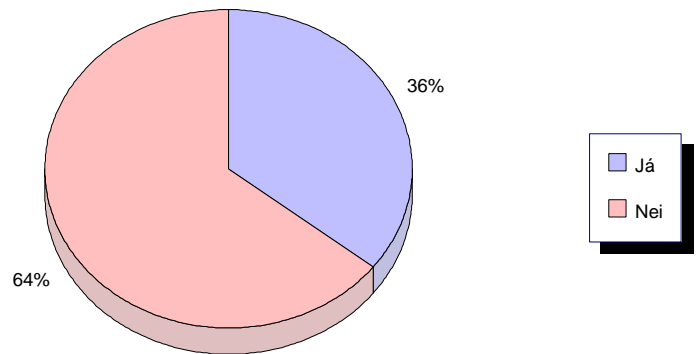

Af þeim sem hafa aðgang að félagsstarfi eldri borgara taka tæplega 36% þátt í því.

Konur, hinir eldri, landsbyggðarbúar og hinir tekjulægri taka, í ríkari mæli en aðrir, þátt í félagsstarfi eldri borgara.

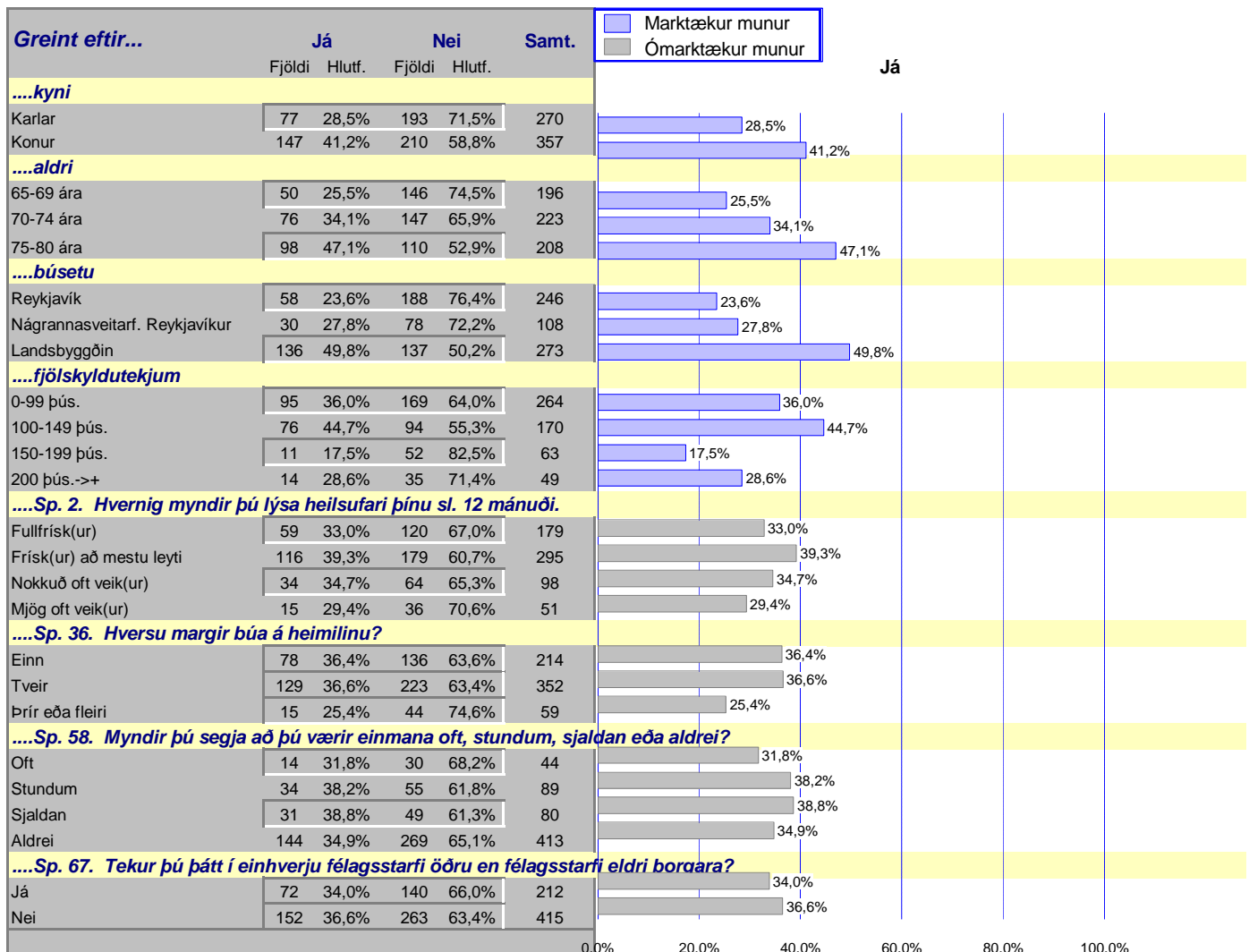

Sp. 67. Tekur þú þátt í einhverju félagsstarfi öðru en félagsstarfi eldri borgara?

	Fjöldi	Hlutf.	Vikmörk
Já	268	31,6%	28,4% - 34,7%
Nei	581	68,4%	65,3% - 71,6%
	849	100,0%	

	Fjöldi	Hlutf.
Tóku afstöðu	849	99,5%
Tóku ekki afstöðu	4	0,5%
Fjöldi svarenda	853	100,0%

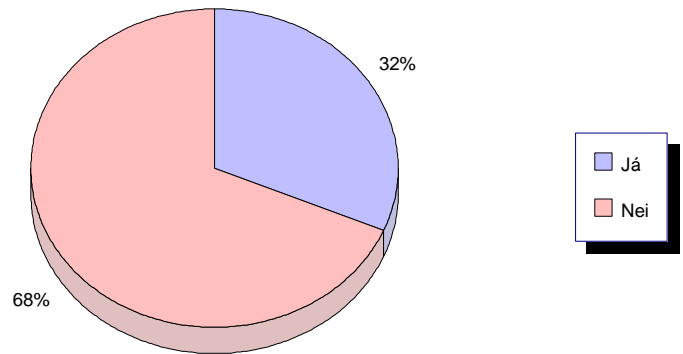

Tæplega 32% segjast taka þátt í einhverju félagsstarfi öðru en félagsstarfi eldri borgara.

Þeir sem yngri eru taka frekar þátt í öðru félagsstarfi en hinir eldri og hinir tekjuhærri taka frekar þátt en hinir tekjulægri.

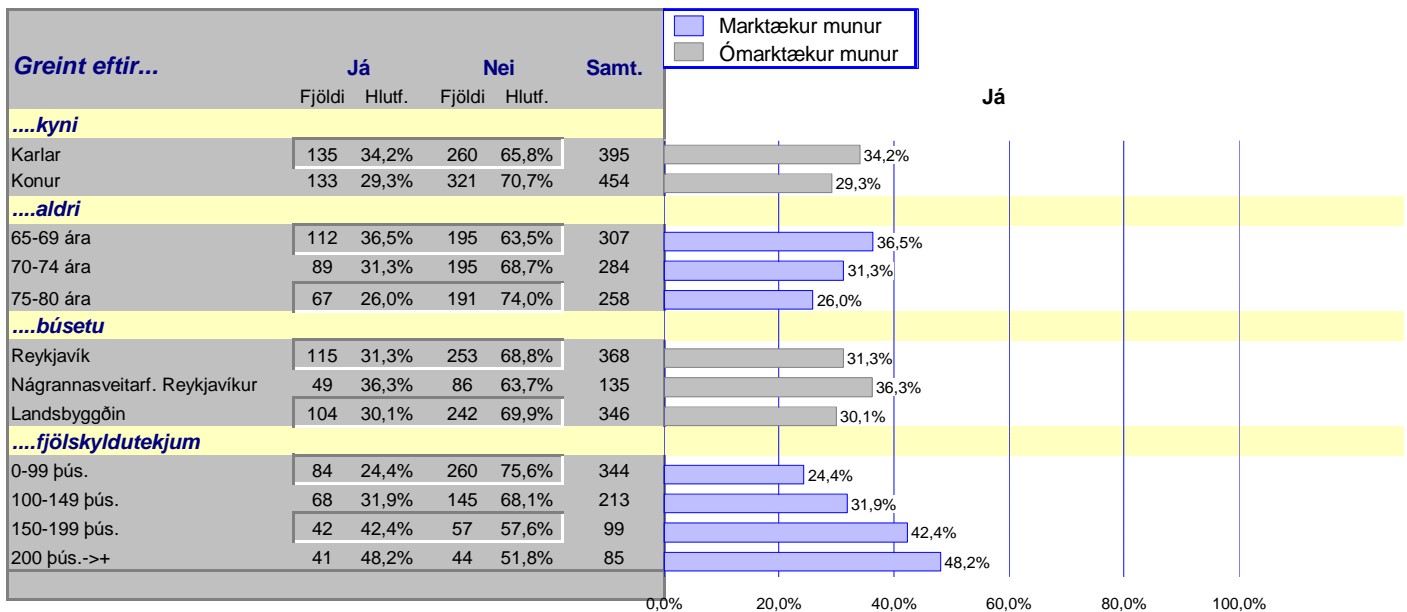

Sp. 68. Hvers vegna tekur þú ekki þátt í neinu félagsstarfi?

	Fjöldi	Hlutf.
Hef ekki áhuga/þörf	93	38,8%
Hef ekki tíma	51	21,3%
Leti / aumingjaskapur	42	17,5%
Elli / heilsufarsástæðum	33	13,8%
Annað	21	8,8%
	240	100,0%

	Fjöldi	Hlutf.
Tóku afstöðu	240	91,3%
Tóku ekki afstöðu	23	8,7%
Fjöldi aðspurðra	263	100,0%

	Fjöldi	Hlutf.
Fjöldi aðspurðra	263	30,8%
Ekki spurðir	590	69,2%
Fjöldi svarenda	853	100,0%

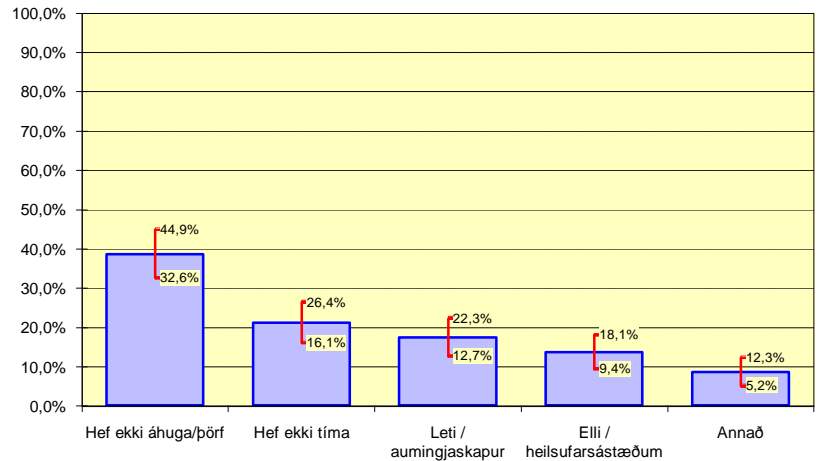

Tæplega 39% þeirra sem ekki taka þátt í neinu félagsstarfi segjast ekki hafa áhuga, ríflega 21% segist ekki hafa tíma, tæplega 18% segja leti/aumingjaskap ástæðuna fyrir því að það taki ekki þátt og tæplega 14% segja elli/heilsufarsástæður ráða ferðinni. Annað nefna tæplega 9%.

Sp. 69. Myndir þú frekar taka þátt ef þú værir sótt(ur) heim til þín og ekið aftur heim að félagsstarfi loknu?

	Fjöldi	Hlutf.
Já	38	15,2%
Nei	212	84,8%
	250	100,0%

	Fjöldi	Hlutf.
Tóku afstöðu	250	95,1%
Tóku ekki afstöðu	13	4,9%
Fjöldi aðspurðra	263	100,0%

Fjöldi aðspurðra	263	30,8%
Ekki spurðir	590	69,2%
Fjöldi svarenda	853	100,0%

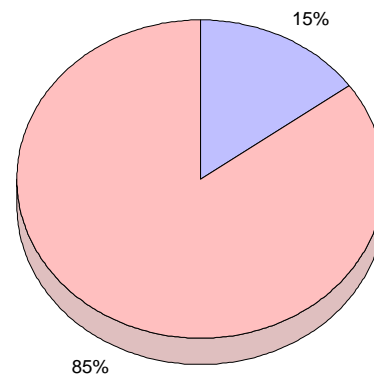

Vikmörk	
Já	10,7% - 19,7%
Nei	80,3% - 89,3%

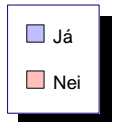

Ríflega 15% þeirra sem ekki taka þátt í neinu félagsstarfi segðust frekar taka þátt ef þau væru sótt heim til sín og ekið heim aftur að félagsstarfi loknu.

Sp. 70. Hversu löngum tíma á viku eyðir þú í einhvers konar félagsstarf?

	Fjöldi	Hlutf.
1 klst eða skemmri tíma	77	21,4%
2-4 klst	133	36,9%
5-7 klst	65	18,1%
8 klst eða lengri tíma	85	23,6%
Meðaltal	360	100,0%

	Fjöldi	Hlutf.
Tóku afstöðu	360	85,7%
Tóku ekki afstöðu	60	14,3%
Fjöldi aðspurðra	420	100,0%

	Fjöldi	Hlutf.
Fjöldi aðspurðra	420	49,2%
Ekki spurðir	433	50,8%
Fjöldi svarenda	853	100,0%

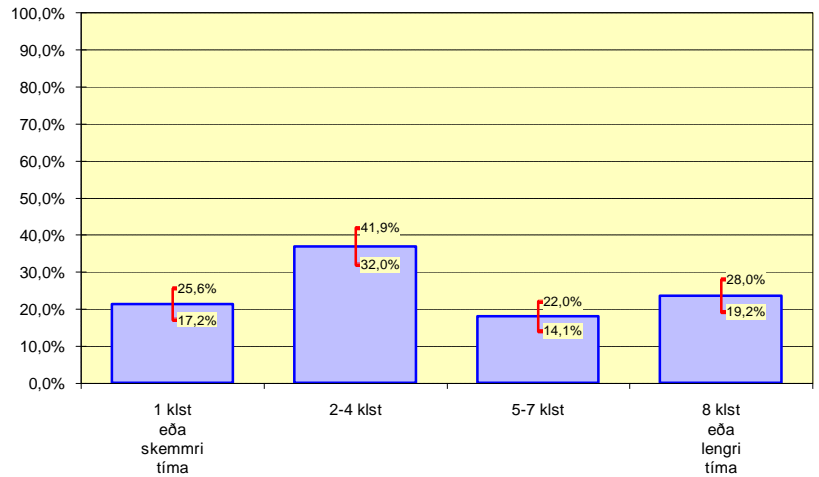

Ríflega 58% þeirra sem stunda einhvers konar félagsstarf og taka afstöðu eyða 4 klst. eða færri á viku í félagsstarfið. Meðaltíminn sem fer í félagsstarfið eru 5 og hálf klst. á viku.

Þeir sem eru yngri en 70 ára eyða minni tíma í félagsstarf en þeir sem eldri eru.

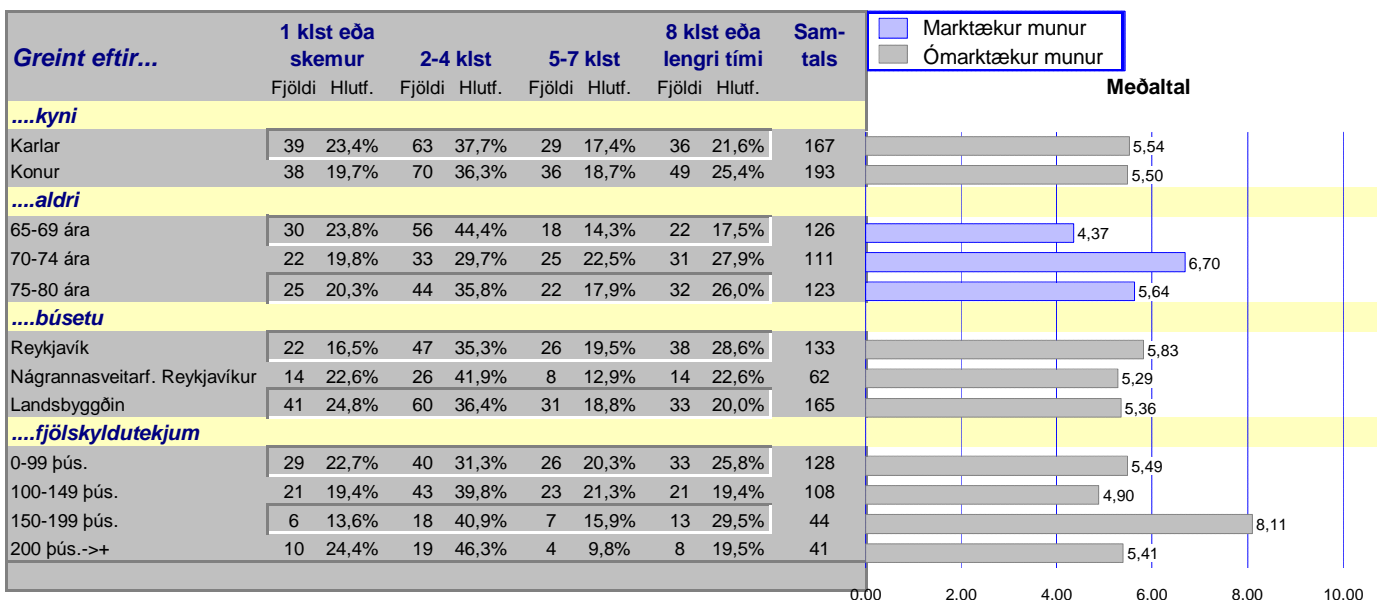

Sp. 71. En hversu löngum tíma á viku eyðir þú í annað tómtundastarf?

	Fjöldi	Hlutf.
1 klst. eða skemri tími	168	26,1%
2-4 klst	89	13,8%
5-7 klst	111	17,3%
8 klst eða lengri tími	275	42,8%
	643	100,0%

	Fjöldi	Hlutf.
Tóku afstöðu	643	75,4%
Tóku ekki afstöðu	210	24,6%
Fjöldi svarenda	853	100,0%

Meðaltal 10,3

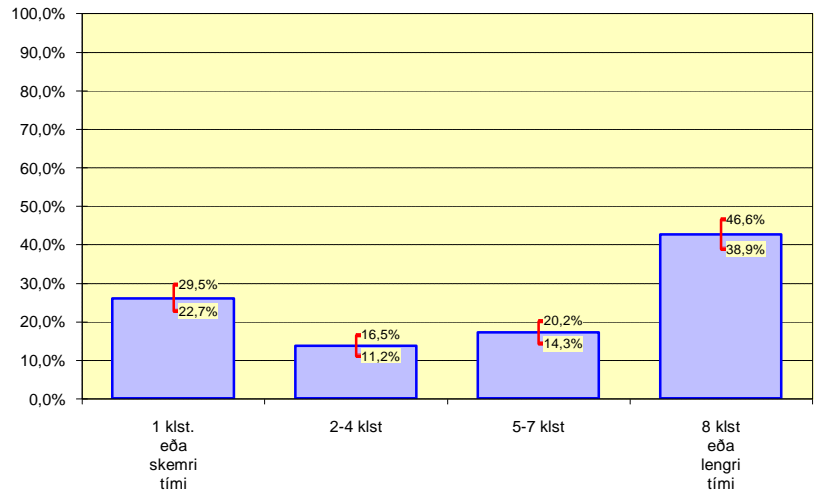

Tæplega 40% þeirra sem taka afstöðu eyða 4 klst. eða færri á viku í annað tómtundastarf. Meðaltíminn sem fer í annað tómtundastarf eru 10,3 stundir á viku.

Þeir sem eru yngri en 70 ára eyða minni tíma í félagsstarf en þeir sem eldri eru.

Greint eftir...	1 klst eða skemur		2-4 klst		5-7 klst		8 klst eða lengri tími		Samtals	Meðaltal
	Fjöldi	Hlutf.	Fjöldi	Hlutf.	Fjöldi	Hlutf.	Fjöldi	Hlutf.		
....kyni										
Karlar	83	26,2%	38	12,0%	57	18,0%	139	43,8%	317	10,49
Konur	85	26,1%	51	15,6%	54	16,6%	136	41,7%	326	10,12
....aldri										
65-69 ára	74	32,3%	43	18,8%	38	16,6%	74	32,3%	229	7,96
70-74 ára	44	20,1%	22	10,0%	43	19,6%	110	50,2%	219	12,48
75-80 ára	50	25,6%	24	12,3%	30	15,4%	91	46,7%	195	10,59
....búsetu										
Reykjavík	72	26,1%	40	14,5%	51	18,5%	113	40,9%	276	9,71
Nágrannasveitarf. Reykjavíkur	17	16,7%	23	22,5%	16	15,7%	46	45,1%	102	12,03
Landsbyggðin	79	29,8%	26	9,8%	44	16,6%	116	43,8%	265	10,25
....fjölskyldutekjum										
0-99 þús.	72	27,0%	35	13,1%	43	16,1%	117	43,8%	267	10,70
100-149 þús.	34	21,3%	26	16,3%	32	20,0%	68	42,5%	160	10,88
150-199 þús.	20	25,6%	13	16,7%	13	16,7%	32	41,0%	78	9,56
200 þús.->+	19	27,9%	8	11,8%	10	14,7%	31	45,6%	68	9,00

Sp. 72. Hversu löngum tíma á dag eyðir þú ein(n)?

	Fjöldi	Hlutf.
Er aldrei ein(n)	188	29,1%
2 klst. eða skemmri tími	145	22,5%
2-5 klst	134	20,8%
6-10 klst	111	17,2%
11 klst eða lengri tími	67	10,4%
Samtals	645	100,0%

	Fjöldi	Hlutf.
Tóku afstöðu	645	75,6%
Tóku ekki afstöðu	208	24,4%
Fjöldi svarenda	853	100,0%

Meðaltal 4,2

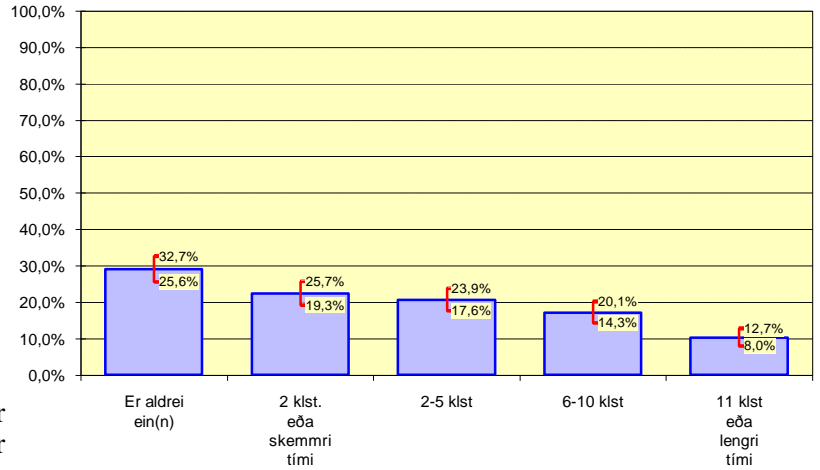

Tæplega 52% eru ein 2 stundir eða skemur á dag. Meðaltíminn sem fólk eyðir eitt er 4,2 klst. á dag.

Konur og hinir tekjulægstu eyða lengri tíma í einrúmi á dag en karlar og hinir tekjuhærri. Þer sem telja of löngum tíma eitt í einrúmi eyða mun lengri tíma einir en hinir sem telja of skömmum eða hæfilegum tíma eytt í einrúmi.

Greint eftir...	Er aldrei ein(n)		2 klst. eða skemmri tími		2-5 klst		6-10 klst		11 klst eða lengri tími		Samtals	Meðaltal
	Fjöldi	Hlutf.	Fjöldi	Hlutf.	Fjöldi	Hlutf.	Fjöldi	Hlutf.	Fjöldi	Hlutf.		
....kyni												
Karlar	112	35,8%	78	24,9%	57	18,2%	40	12,8%	26	8,3%	313	3,41
Konur	76	22,9%	67	20,2%	77	23,2%	71	21,4%	41	12,3%	332	5,04
....aldri												
65-69 ára	72	32,0%	48	21,3%	57	25,3%	29	12,9%	19	8,4%	225	3,81
70-74 ára	58	25,9%	66	29,5%	41	18,3%	35	15,6%	24	10,7%	224	4,06
75-80 ára	58	29,6%	31	15,8%	36	18,4%	47	24,0%	24	12,2%	196	4,97
....búsetu												
Reykjavík	71	25,3%	73	26,0%	59	21,0%	43	15,3%	35	12,5%	281	4,61
Nágrannasveitarf. Reykjavíkur	42	40,0%	18	17,1%	23	21,9%	15	14,3%	7	6,7%	105	3,34
Landsbyggðin	75	29,0%	54	20,8%	52	20,1%	53	20,5%	25	9,7%	259	4,22
....fjölskyldutekjum												
0-99 þús.	32	12,4%	39	15,1%	61	23,6%	70	27,1%	56	21,7%	258	7,11
100-149 þús.	76	43,7%	49	28,2%	28	16,1%	17	9,8%	4	2,3%	174	2,06
150-199 þús.	28	35,0%	23	28,8%	17	21,3%	9	11,3%	3	3,8%	80	2,61
200 þús.->+	34	47,2%	19	26,4%	13	18,1%	6	8,3%	0	0,0%	72	1,67
....Sp. 2. Hvernig myndir þú lýsa heilsufari þínu sl. 12 mánuði.												
Fullfrísk(ur)	62	31,5%	49	24,9%	43	21,8%	25	12,7%	18	9,1%	197	3,54
Frísk(ur) að mestu leyti	85	29,0%	69	23,5%	60	20,5%	52	17,7%	27	9,2%	293	3,97
Nokkuð oft veik(ur)	26	26,3%	17	17,2%	19	19,2%	23	23,2%	14	14,1%	99	5,87
Mjög oft veik(ur)	14	27,5%	9	17,6%	10	19,6%	10	19,6%	8	15,7%	51	5,56
....Sp. 3. Hefur þú þurft að leggjast inn á sjúkrahús á síðustu 12 mánuðum?												
Já	35	28,9%	29	24,0%	27	22,3%	18	14,9%	12	9,9%	121	4,17
Nei	153	29,2%	116	22,1%	107	20,4%	93	17,7%	55	10,5%	524	4,27
....Sp. 60. Átt þú börn á lífi?												
Ekkert	3	5,3%	8	14,0%	10	17,5%	17	29,8%	19	33,3%	57	9,46
Eitt, tvö	52	31,9%	40	24,5%	25	15,3%	28	17,2%	18	11,0%	163	4,22
Þrjú, fjögur	76	29,7%	60	23,4%	60	23,4%	48	18,8%	12	4,7%	256	3,43
Fimm eða fleiri	57	33,7%	37	21,9%	39	23,1%	18	10,7%	18	10,7%	169	3,76
....Sp. 73. Er það lengri eða skemmri tími en þú kysir?												
Lengri tími en ég kys	2	2,0%	5	4,9%	24	23,5%	43	42,2%	28	27,5%	102	9,25
Hæfilegur tími	172	34,5%	126	25,3%	107	21,4%	62	12,4%	32	6,4%	499	3,22
Skemmri tími en ég kys	8	28,6%	13	46,4%	2	7,1%	3	10,7%	2	7,1%	28	3,12

Sp. 73. Er það lengri eða skemmri tími en þú kysir?

	Fjöldi	Hlutf.
Miklu lengri tími en ég kysir	31	3,9%
Nokkru lengri tími en ég kysir	86	10,9%
Hæfilegur tími	643	81,2%
Nokkru skemmri tími en ég kysir	28	3,5%
Miklu skemmri tími en ég kysir	4	0,5%
Samtals	792	100,0%

	Fjöldi	Hlutf.
Tóku afstöðu	792	92,8%
Tóku ekki afstöðu	61	7,2%
Fjöldi svarenda	853	100,0%

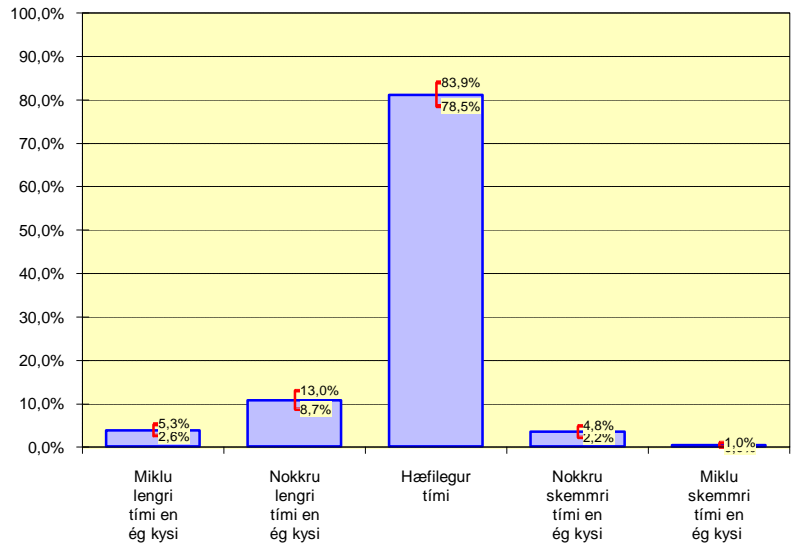

Tæplega 15 % þeirra sem taka afstöðu telja þann tíma sem þeir eru einir á dag lengri en þeir kysir. Á hinn bóginn telja 4 % að þessi tími sé skemmri en þeir kysir.

Konur, hinir tekjulægstu og þeir sem eru oft einmana telja, í ríkari mæli en karlar, hinir tekjuhærri og þeir sem eru sjaldnar einmana, að það sé miklu lengri tími en ákjósanlegt þykir.

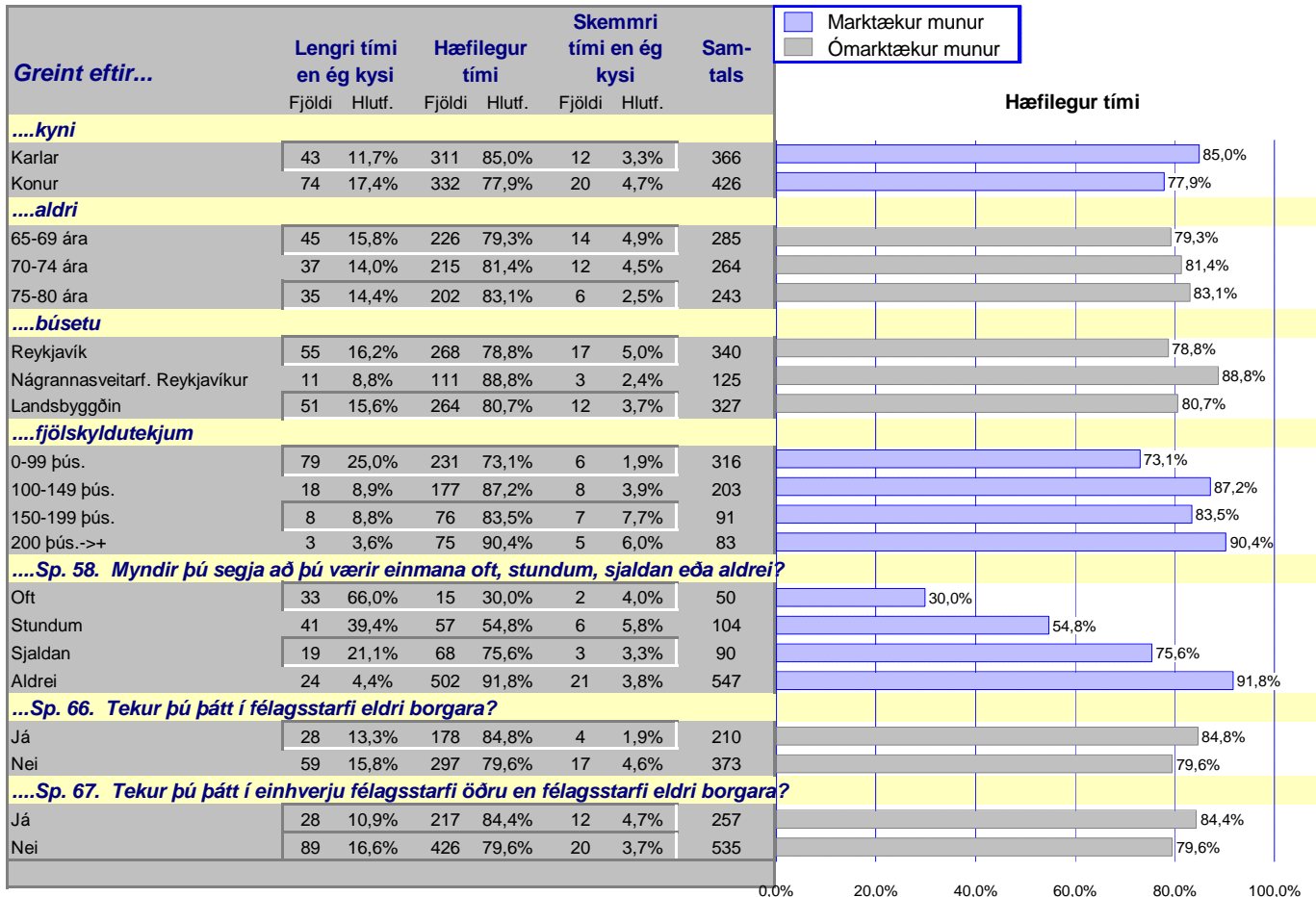

5. VIÐAUKI - Hvað eru vikmörk og öryggisbil

Til að geta áttað sig betur á niðurstöðum rannsókna er nauðsynlegt að skilja hvað öryggisbil er. Öryggisbil er reiknað fyrir hverja tölu og nær jafn langt upp fyrir og niður fyrir töluna nema ef það fer niður að 0% eða upp að 100%.

Oftast er miðað við 95% vissu. Þegar bilið er fengið má segja með 95% vissu að niðurstaða sem fengin væri úr rannsókn liggi á þessu bili ef allir í þýðinu* væru spurðir.

Dæmi: Í myndum okkur að 850 einstaklingar á aldrinum 16 til 75 ára, búsettir á Íslandi, væru spurðir eftirfarandi spurningar:

Ertu hlynnt(ur), hlutlaus eða andvíg(ur) aðild Íslands að ESB? Svörin gætu verið eins og þau sem sýnd eru í töflunni og á myndinni hér að ofan.

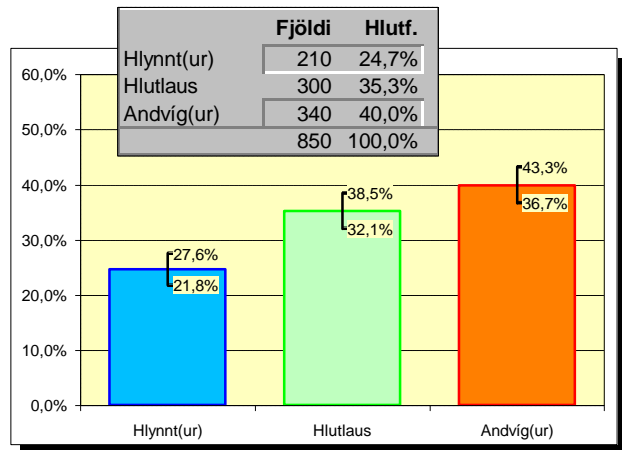

Vikmörkin (öryggisbilið er línán á milli vikmarkanna) eru sett á súlurnar þannig að mjög fljótlegt er að átta sig á því hvort um marktækan mun sé að ræða eða ekki.

Túlkun:

Með 95% vissu væri hægt að segja að 21,8% til 27,6% Íslendinga sem búsettir eru á Íslandi, á aldrinum 16 til 75 ára, væru hlynntir inngöngu í ESB (sjá öryggisbil á mynd). Á sama hátt væri hægt að taka hina svarmöguleikana fyrir.

Í framhaldi af þessu er hægt að bera saman svarmöguleikana. Ef öryggisbil svarmöguleika skarast er munur á þeim ekki marktækur. Ef öryggisbilin skarast ekki er munur á þeim marktækur. T.d. væri hægt að segja með 95% vissu að marktækt fleiri einstaklingar, búsettir á Íslandi á aldrinum 16 til 75 ára, væru andvígir aðild að ESB heldur en hlynntir. Einnig væri hægt að segja marktækt að hlutfallslega fleiri væru hlutlausir heldur en hlynntir. Hins vegar er ekki marktækur munur á þeim fjölda sem er hlutlaus og þeim fjölda sem er andvígur.

*Þýði er sá hópur sem verið er að alhæfa um og úrtak er tekið úr. T.d. er oft tekið 1200 manna úrtak úr þýði sem er allir einstaklingar sem búsettir eru á Íslandi á aldrinum 16 til 75 ára.

**Viðhorfskönnun
meðal aldraðra**

Mars 1999

TRÚNAÐARMÁL

GALLUP

**ÍSLENSKAR MARKAÐSRANNSÓKNIR
AÐILI AÐ GALLUP INTERNATIONAL**